



LIBERO CONSORZIO COMUNALE DI ENNA

GIÀ PROVINCIA REGIONALE

RELAZIONE DI INIZIO MANDATO ANNI 2025 / 2030

(Art. 4-bis, D.Lgs. n.6 settembre 2011, n. 149)

INDICE

<i>Premessa</i>	<i>pag.</i>	03
-----------------	-------------	----

PARTE I – Dati generali

1.1 <i>Popolazione</i>	<i>pag.</i>	04
1.2 <i>Organi politici</i>	<i>pag.</i>	05
1.3 <i>Struttura organizzativa dell'Ente</i>	<i>pag.</i>	07
1.4 <i>Centri di responsabilità per l'attuazione del PEG</i>	<i>pag.</i>	09
1.5 <i>Sistema integrato dei controlli interni. Lo stato dei controlli interni</i>	<i>pag.</i>	10

PARTE II – Dati economici - Finanziari

2.1 <i>Condizione giuridica dell'Ente</i>	<i>pag.</i>	11
2.2 <i>Condizione finanziaria dell'Ente</i>	<i>pag.</i>	11
2.3 <i>Situazione di contesto interno/ esterno</i>	<i>pag.</i>	11
2.4 <i>Parametri obiettivi per l'accertamento della condizione dell'Ente strutturalmente deficitario</i>	<i>pag.</i>	13
2.5 <i>Politica tributaria locale</i>	<i>pag.</i>	14
2.6 <i>Tempestività dei pagamenti</i>	<i>pag.</i>	14
2.7 <i>Sintesi dati finanziari del bilancio dell'Ente</i>	<i>pag.</i>	15
2.8 <i>Equilibrio parte corrente del bilancio</i>	<i>pag.</i>	16
2.9 <i>Equilibrio parte capitale del bilancio</i>	<i>pag.</i>	17
2.10 <i>Equilibrio finale di bilancio</i>	<i>pag.</i>	18
2.11 <i>Saldo corrente ai fini della copertura degli investimenti pluriennali</i>	<i>pag.</i>	18
2.12 <i>Gestione competenza</i>	<i>pag.</i>	19
2.13 <i>Risultato di amministrazione dell'ultimo rendiconto di gestione approvato 2023</i>	<i>pag.</i>	20
2.14 <i>Composizione del risultato di amministrazione al 31 dicembre 2023</i>	<i>pag.</i>	21
2.15 <i>Fondo cassa all'inizio del mandato</i>	<i>pag.</i>	21
2.16 <i>Analisi anzianità dei residui distinti per ano di provenienza</i>	<i>pag.</i>	22
2.17 <i>Indebitamento</i>	<i>pag.</i>	23
2.18 <i>Situazione patrimoniale</i>	<i>pag.</i>	24

PARTE III – Situazione finanziaria straordinaria

3.1 <i>ricorso al fondo straordinario di liquidità</i>	<i>pag.</i>	25
3.2 <i>Utilizzo di strumenti di finanza devirata</i>	<i>pag.</i>	25
3.3 <i>Debiti fuori bilancio</i>	<i>pag.</i>	25

PARTE IV – Società controllate e/o partecipate

4.1 <i>Situazione delle società controllate al 31/12/2024</i>	<i>pag.</i>	26
---	-------------	----

PARTE V – Rilievi degli organismi esterni di controllo

5.1 <i>Rilievi della Corte dei Conti</i>	<i>pag.</i>	27
5.2 <i>Rilievi dell'Organo di revisione</i>	<i>pag.</i>	27

Premessa

La presente relazione è redatta ai sensi dell'art. 4-bis, D.Lgs. 6 settembre 2011, n. 149, recante "Meccanismi sanzionatori e premiali relativi a regioni, province e comuni, a norma degli articoli 2, 17 e 26 della legge 5 maggio 2009, n.42" al fine di verificare la situazione economico - finanziaria dell'ente e la misura dell'indebitamento all'inizio del mandato amministrativo che decorre dal 28/04/2025.

Sulla base delle risultanze della presente relazione, il Presidente, può ricorrere alle procedure di riequilibrio finanziario vigenti, ove ne sussistano i presupposti.

L'esposizione dei dati è coerente con gli schemi già adottati per altri adempimenti di legge in materia per operare con essi un raccordo tecnico e sistematico e inoltre con la finalità di non aggravare ulteriormente il carico di adempimenti dell'ente.

I dati contenuti nella presente relazione sono principalmente riferiti al conto di bilancio 2023, approvato con delibera n.4 del 17/10/2024 e al bilancio di previsione 2025, approvato con delibera n.2 del 14/04/2025. Inoltre una parte dei dati è stata desunta dai questionari inviati dall'organo di revisione economico-finanziario alle Sezioni regionali di controllo della Corte dei Conti, ai sensi dell'articolo 1, comma 166 e seguenti della legge n. 266 / 2005.

PARTE I - DATI GENERALI

1.1 Popolazione

Popolazione residente 156.730

COMUNI DEL LIBERO CONSORZIO PER POPOLAZIONE
(dati Istat derivanti da ultimo Censimento generale della popolazione – 31 dicembre 2021)

Comune	Popolazione residenti	Superficie km ²	Densità abitanti/km ²	Altitudine m s.l.m.
1. Enna	25.815	357,15	72	931
2. Piazza Armerina	20.733	305,52	67	697
3. Nicosia	12.877	217,53	59	724
4. Leonforte	12.513	85,09	147	603
5. Barrafranca	12.000	54,47	220	450
6. Troina	8.642	167,64	53	1.121
7. Agira	7.726	162,07	47	650
8. Valguarnera Caropepe	7.082	9,68	798	590
9. Regalbuto	6.743	171,39	39	520
10. Pietraperzia	6.387	118,80	53	476
11. Centuripe	5.129	172,18	29	730
12. Assoro	4.868	112,98	43	850
13. Catenanuova	4.546	11,60	391	170
14. Villarosa	4.450	55,52	80	523
15. Aidone	4.284	210,23	20	800
16. Calascibetta	4.166	88,49	47	691
17. Gagliano Castelferrato	3.344	56,28	59	651
18. Nissoria	2.861	61,82	46	691
19. Cerami	1.867	94,85	19	970
20. Sperlinga	697	59,65	11	750

1.2 Organi politici

La legge regionale, descrivendone le competenze, prevede per i Liberi Consorzi Comunali i seguenti organi:

- ✓ *Il Presidente del Libero Consorzio Comunale*
- ✓ *Il Consiglio del Libero Consorzio Comunale*
- ✓ *L'Assemblea dei Sindaci del Libero Consorzio Comunale*

A seguito delle elezioni provinciali dell'aprile 2025, sono stati proclamati eletti, in data 28.04.2025, il Presidente e n. 10 Consiglieri del Libero Consorzio Comunale di Enna, ai sensi della legge regionale 15/2015, nelle persone dei signori riportati in tabella, aggiornata agli **amministratori in carica** al momento di definizione della presente relazione:

Carica	Nominativo	Proclamazione
Presidente	Capizzi Piero Santi Antonio	28/04/2025
Consigliere	Cammarata Antonino	28/04/2025
Consigliere	Cappa Salvatore	28/04/2025
Consigliere	Castello Giuseppe Mario	28/04/2025
Consigliere	D'Angelo Filippa	09/05/2025 (in carica da detta data, subentrante per surroga)
Consigliere	Di Costa Maria	28/04/2025
Consigliere	Di Naso Antonino	28/04/2025
Consigliere	Gentile Giovanni	28/04/2025
Consigliere	Greca Maria Gaetana	28/04/2025 (dimissionaria, in carica fino al 02/05/2025)
Consigliere	Nicolosi Maria Stella	28/04/2025
Consigliere	Pagliazzo Antonio	28/04/2025
Consigliere	Scavuzzo Domenico	28/04/2025

1.2.1 Assemblea dei sindaci

Per il Libero Consorzio Comunale di Enna l'Assemblea dei Sindaci è composta da 20 componenti, quanti sono i Comuni ricadenti nell'ambito territoriale. Allo stato della presente Relazione, è così composta:

Comune	Sindaco
Agira	Greco Maria Gaetana
Aidone	Raccuglia Anna Maria
Assoro	Licciardo Antonio
Barrafranca	Lo Monaco Giuseppe
Calascibetta	Capizzi Piero Antonio Santi
Catenanuova	Impellizieri Antonio
Centuripe	La Spina Salvatore
Cerami	Chiovetta Silvestro
Enna	Dipietro Maurizio Antonello
Gagliano Castelferrato	Baldi Vincenzo Giuseppe
Leonforte	Livolsi Pietro
Nicosia	Bonelli Luigi Salvatore
Nissoria	Colianni Rosario
Piazza Armerina	Cammarata Antonino
Pietraperzia	Messina Salvatore Vincenzo
Regalbuto	Longo Vittorio Angelo
Sperlinga	Cucci Giuseppe
Troina	Giachino Alfio
Valguarnera Caropepe	Draià Francesca
Villarosa	Costanza Francesco Antonio Cateno

1.3 Struttura organizzativa -organigramma

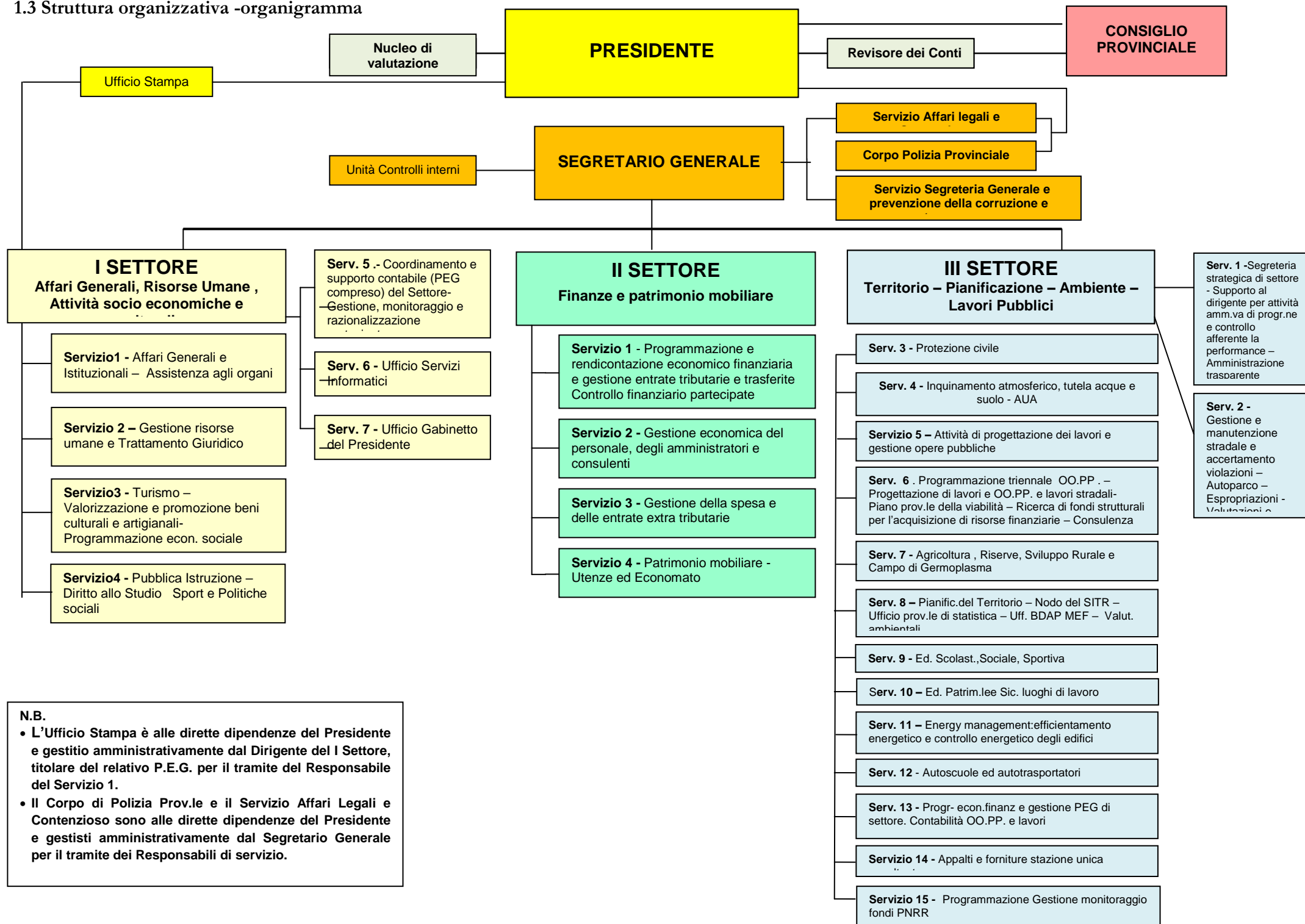

N.B.

- L'Ufficio Stampa è alle dirette dipendenze del Presidente e gestito amministrativamente dal Dirigente del I Settore, titolare del relativo P.E.G. per il tramite del Responsabile del Servizio 1.
- Il Corpo di Polizia Prov.le e il Servizio Affari Legali e Contenzioso sono alle dirette dipendenze del Presidente e gestiti amministrativamente dal Segretario Generale per il tramite dei Responsabili di servizio.

1.3.1 Numero totale personale dipendente in servizio al 31/05/2025

Personale	Categoria	Numero	Part-time	Totale in servizio
Tempo indeterminato	Segretario Generale	1	--	1
	Dirigenti	1	--	1
	Categoria D	28	2	30
	Categoria C	8	43	51
	Categoria B	33	26	59
	Categoria A	14	--	14
Totale a		85	71	156
Tempo determinato	Dirigenti	--	--	--
	Categoria D	3	2	5
	Categoria C	--	--	--
	Categoria B	--	--	--
Totale b		3	2	5
Totale a + b		88	73	161
escluso il Segretario Generale				160

1.4 CENTRI DI RESPONSABILITA' PER L'ATTUAZIONE DELLE PEG ENTRATA E SPESA

CENTRO DI RESPONSABILITA'

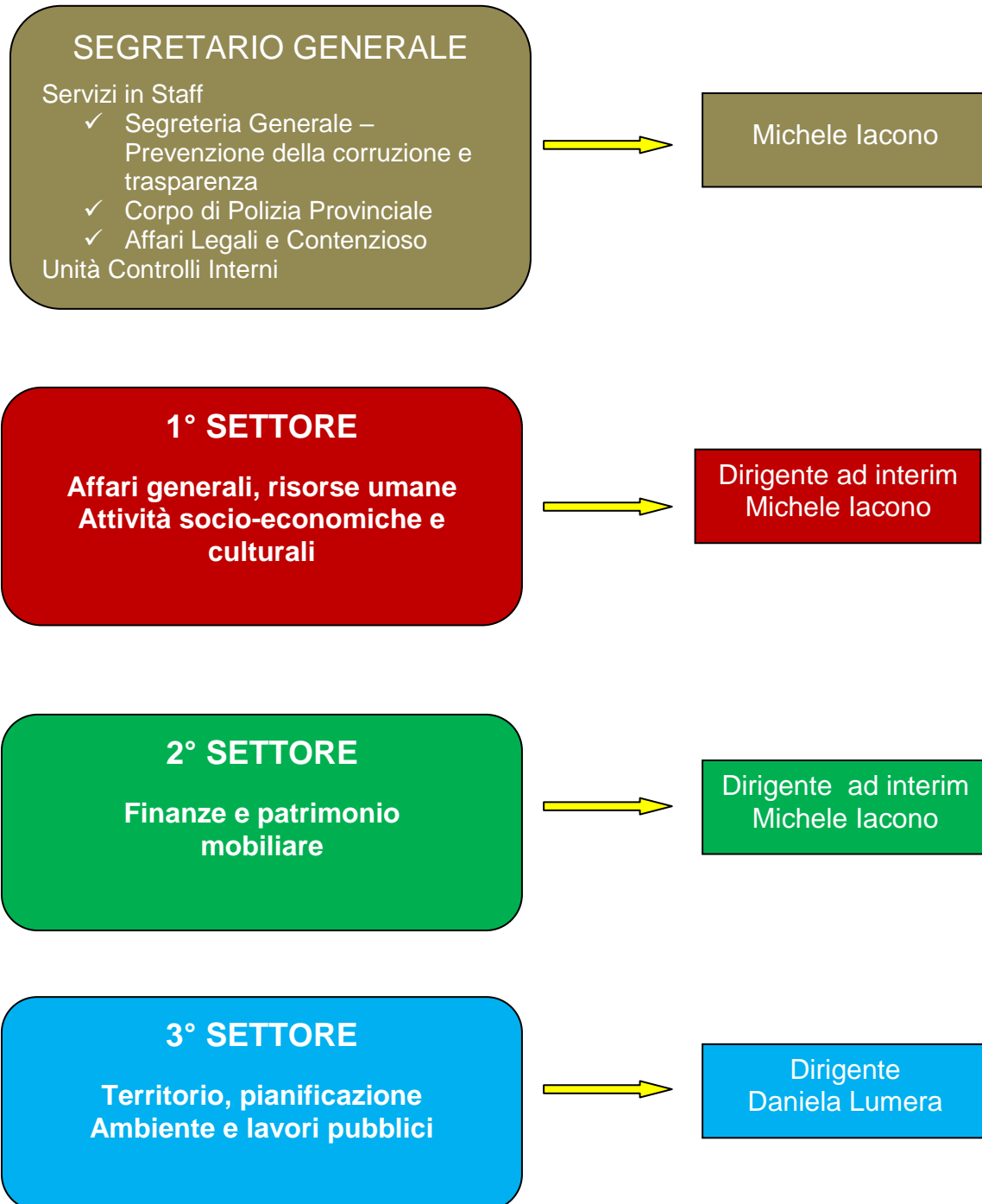

1.5 - SISTEMA INTEGRATO DEI CONTROLLI INTERNI. LO STATO DEI CONTROLLI INTERNI

L'Ente con determinazione del Commissario Straordinario n. 38/2021 ha approvato il nuovo Regolamento dei controlli interni che disciplina il funzionamento del sistema dei controlli interni secondo quanto stabilito dagli articoli 147 – 147bis – 147ter – 147quater – 147quinquies del D.Lgs. 18/8/2000, n. 267, introdotti nell'ordinamento dal DL 10/10/2012, n. 174, convertito con L. 7/12/2012, n. 213.

Il sistema dei controlli interni è volto a verificare la legittimità, la regolarità e la correttezza dell'azione amministrativa, l'efficienza, efficacia ed economicità della stessa, l'adeguatezza delle scelte strategiche e contabile e il controllo sulla qualità dei servizi.

Il Presidente trasmette annualmente, alla sezione regionale di controllo della Corte dei Conti, sulla base delle linee guida deliberate dalla Sezione delle Autonomie della Corte dei conti nonché sulla base dei controlli effettuati nell'anno un referto –questionario sul sistema dei controlli interni.

La Sezione regionale della Corte dei Conti ai sensi dell'art. 148, comma 1, d.lgs. n. 267/2000 (TUEL) verifica con cadenza annuale il funzionamento dei controlli interni ai fini del rispetto di legittimità e regolarità delle gestioni nonché le regole contabili e dell'equilibrio di bilancio di ciascun ente.

La Corte dei Conti sezione di controllo per la Regione Sicilia periodicamente referta sulla qualità del controllo e, per l'occorrenza, segnala l'adeguatezza o meno dell'attività e compulsa, ove ritenuto, per il loro miglioramento, come nel tempo avvenuto, con conseguenti disposizioni qui attivate, e appresso prontamente comunicate.

Le refertazioni pervenute, allo stato odierno, rilasciano un giudizio sostanziale di adeguatezza. È in corso l'elaborazione di misure implementative su tre ambiti di controllo.

PARTE II - DATI ECONOMICI - FINANZIARI

2.1 - Condizione giuridica dell'Ente

L'Ente non è stato commissariato ai sensi dell'art. 141, comma 1, let. C del D.Lgs. n. 267/2000 per mancata approvazione del Bilancio.

2.2 - Condizione finanziaria dell'Ente

L'Ente, nel periodo amministrativo precedente, non ha dichiarato il dissesto finanziario ai sensi dell'art. 244 del TUEL, o il pre-dissesto finanziario ai sensi dell'art. 243- bis del TUEL.

2.3 - Situazione di contesto interno / esterno

2.3.1 Contesto interno

La ridotta disponibilità di personale pari a n. 160 unità, del quale il 45,62% (pari a n. 73 unità) svolge la propria attività con contratto di lavoro part-time determina ripercussioni negative sull'efficacia ed efficienza dell'azione amministrativa con fisiologici rallentamenti delle rispettive attività.

Negli ultimi anni, fermo restando le competenze a carico del LCC di Enna, il personale in servizio ha avuto la seguente evoluzione :

Anno	Personale in servizio T.I.	Personale in servizio T.D.	Totale personale in servizio
2015	222	104	326
2016	175	101	276
2017	173	101	274
2018	160	99	259
2019	145	97	242
2020	129	89	218
2021	197		197
2022	184		184
2023	181		181
2024	167		167
2025 (al 31/05/25)	160		160

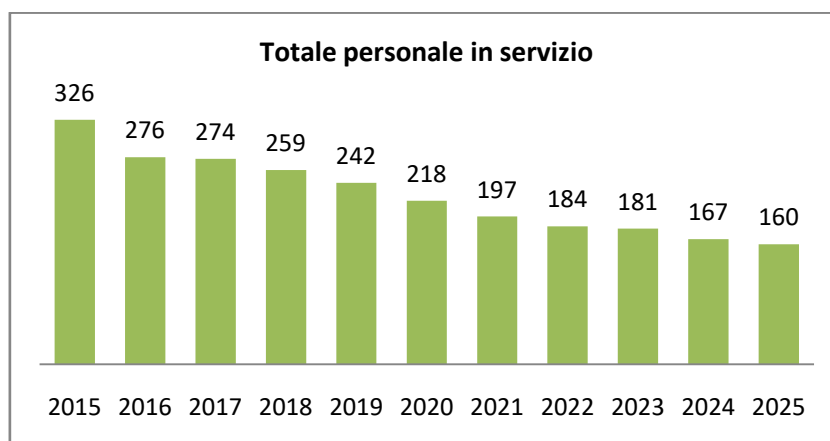

2.3.2. Contesto esterno

La finanza dell'Ente ha subito progressivi e costanti tagli dovuti al concorso alla finanza pubblica e soprattutto con l'avvio del processo di riforma delle Province, che a livello nazionale è stato attuato con la legge n. 56/2014, in Sicilia è stato avviato con le leggi n. 7/2013 recante "Norme transitorie per l'istituzione dei Liberi Consorzi Comunali", n. 2/2014 "Istituzione dei Liberi Consorzi Comunali e delle Città Metropolitane", e n. 15/2015 "Disposizioni in materia di Liberi Consorzi Comunali e Città Metropolitane" che non risulta a tutt'oggi concluso.

Tale contesto di incertezza sulle risorse effettivamente disponibili, in rapporto alle funzioni in carico e i crescenti contributi ai saldi di finanza pubblica, disposti per legge, ha determinato dei limiti oggettivi sull'effettiva efficacia per l'erogazione dei servizi e funzioni fondamentali attribuite.

2.4 - Parametri obiettivi per l'accertamento della condizione di ente strutturalmente deficitario ai sensi dell'art. 242 dei TUEL

Elencare i parametri obiettivi di deficitarietà all'inizio del mandato riferenti all'ultimo Rendiconto di Gestione approvato dall'Ente

Allegato I) al Rendiconto - Parametri

TABELLA DEI PARAMETRI OBIETTIVI PER PROVINCE E CITTA' METROPOLITANE AI FINI DELL'ACCERTAMENTO DELLA CONDIZIONE DI ENTE STRUTTURALMENTE DEFICITARIO - Anno 2023

LIBERO CONSORZIO COMUNALE DI ENNA

		Barrare la condizione che ricorre	
P1	Indicatore 1.1(Incidenza spese rigide-ripiano disavanzo, personale e debito-su entrate correnti) maggiore de l41%	<input type="checkbox"/> Si	<input checked="" type="checkbox"/> No
P2	Indicatore 2.8 (Incidenza degli incassi delle entrate proprie sulle previsioni definitive di parte corrente) minore del 21%	<input type="checkbox"/> Si	<input checked="" type="checkbox"/> No
P3	Indicatore 3.2(Anticipazioni chiuse solo contabilmente) maggiore di 0	<input type="checkbox"/> Si	<input checked="" type="checkbox"/> No
P4	Indicatore 10.3(Sostenibilità debiti finanziari) maggiore del 15%	<input type="checkbox"/> Si	<input checked="" type="checkbox"/> No
P5	Indicatore 12.4 (Sostenibilità disavanzo effettivamente a carico dell'esercizio) maggiore dell'1,20%	<input type="checkbox"/> Si	<input checked="" type="checkbox"/> No
P6	Indicatore 13.1(Debiti riconosciuti e finanziati) maggiore dell'1%	<input type="checkbox"/> Si	<input checked="" type="checkbox"/> No
P7	[Indicatore 13.2 (Debiti in corso di riconoscimento)+Indicatore 13.3 (Debiti riconosciuti e in corso di finanziamento)]maggiore dello 0,60%	<input type="checkbox"/> Si	<input checked="" type="checkbox"/> No
P8	Indicatore concernente l'effettiva capacità di riscossione (riferito al totale delle entrate)minore del 45%	<input type="checkbox"/> Si	<input checked="" type="checkbox"/> No

Gli enti locali che presentano almeno la metà dei parametri deficitari (la condizione "SI" identifica il parametro deficitario) sono strutturalmente deficitari ai sensi dell'articolo 242, comma 1, Tuel.

Sulla base dei parametri su indicati l'ente è da considerarsi in condizioni strutturalmente deficitarie	<input type="checkbox"/> Si	<input checked="" type="checkbox"/> No
---	-----------------------------	--

2.5 - Politica tributaria locale

Illustrazione delle aliquote applicate e dimostrazione della congruità del gettito iscritto per ciascuna risorsa nel triennio in rapporto ai cespiti imponibili:

- Imposta per la difesa del suolo:

con determinazione del Commissario Straordinario n. 174 del 26/11/2013 è stata incrementata l'aliquota dal 3 al 5% dal 01/01/2014; negli anni successivi non sono stati adottati provvedimenti modificativi dell'aliquota, pertanto, per effetto dell'art.1, comma 169 della legge 296/2006 trova applicazione l'aliquota vigente lo scorso anno.

- Imposta Provincia di Trascrizione:

l'aliquota non ha subito variazione rispetto allo scorso anno, pertanto, trova applicazione l'aliquota determinata dal Commissario Straordinario con determinazione n. 172 del 22.11.2013; negli anni successivi non sono stati adottati provvedimenti modificativi dell'aliquota, pertanto, per effetto dell'art.1, comma 169 della legge 296/2006 trova applicazione l'aliquota vigente lo scorso anno.

- **Tosap:** si riferisce alle annualità pregresse, essendo stata sostituita dal Canone Unico.

- Imposta sulle assicurazioni:

Con deliberazione del Commissario Straordinario adottata con i poteri della Giunta Provinciale n. 125 del 23/12/2013 è stata disposta la variazione della aliquota dal 12,5% al 16%, negli anni successivi non sono stati adottati provvedimenti modificativi dell'aliquota, pertanto, per effetto dell'art.1, comma 169 della legge 296/2006 trova applicazione l'aliquota vigente lo scorso anno.

- Altre considerazioni e vincoli:

L'autonomia impositiva delle province è circoscritta a pochi cespiti ed a limitati margini di manovra. Solo con il D.L. 16/2012 era stata riconosciuta alle Province delle Regioni a statuto speciale la possibilità di incrementare le aliquote dell' Imposta sulle Assicurazioni.

Avvalendosi dell'anzidetta facoltà, si era provveduto ad aumentare l'aliquota dell'Imposta Provinciale di Trascrizione (dal 20 al 30%) e dell'Imposta RCA (dal 12,5 al 16%).

2.6 Tempestività dei pagamenti

alla data del 23/02/2025 emergono le seguenti risultanze per il LCC di Enna:

- Importo totale documenti ricevuti nell'esercizio 2024: euro 15.761.871,38
- Debito scaduto e non pagato euro 231.797,22
- Incidenza debito scaduto sulle fatture ricevute nell'anno 1,47
- Tempo medio ponderato di ritardo dei pagamenti anno 2024 elaborato da PCC: - 5,04;

Le risultanze di cui sopra garantiscono il rispetto per l'anno 2024 delle disposizioni di cui all'art. 1 comma 859 della Legge 145/2018 e dell'articolo 9 del D. L. n. 152/2021;

Ciò ha consentito di non dover stanziare nel bilancio 2025 il Fondo Garanzia debiti commerciali che avrebbe comportato una conseguente riduzione della spesa corrente destinata ai servizi erogati.

2.7 - Sintesi dei dati finanziari del bilancio dell'ente

Entrate	Ultimo rendiconto di gestione approvato 2023 (Accertato a competenza)	Bilancio corrente 2025
Avanzo di amministrazione	21.034.529,10	11.591.680,35
Fondo pluriennale vincolato per spese correnti	1.063.793,27	988.704,71
Fondo pluriennale vincolato per spese in conto capitale	29.898.144,27	30.991.386,60
Fondo pluriennale vincolato per attività finanziarie	0,00	0,00
1 - Entrate correnti di natura tributaria, contributiva e perequativa	9.359.347,68	8.316.500,00
2 - Trasferimenti correnti	15.357.903,34	16.323.862,80
3 - Entrate extratributarie	1.674.966,53	1.351.270,89
4 - Entrate in conto capitale	26.512.679,20	51.372.240,04
5 - Entrate da riduzione di attività finanziarie	0,00	0,00
6 - Accensione Prestiti	0,00	0,00
7 - Anticipazioni da istituto tesoriere/cassiere	0,00	0,00
9 - Entrate per conto terzi e partite di giro	5.801.421,37	7.602.600,00
Totale	110.702.784,76	128.538.245,39

Uscite	Ultimo rendiconto di gestione approvato 2023 (Impegnato a competenza)	Bilancio corrente 2025
Disavanzo di amministrazione	0,00	0,00
1 - Spese correnti	23.702.488,61	26.860.029,45
2 - Spese in conto capitale	23.392.407,96	93.016.785,67
3 - Spese per incremento attività finanziarie	0,00	0,00
4 - Rimborso Prestiti	183.475,93	1.058.830,27
5 - Chiusura Anticipazioni ricevute da istituto tesoriere/cassiere	0,00	0,00
7 - Uscite per conto terzi e partite di giro	5.801.421,37	7.602.600,00
Totale	53.079.793,87	128.538.245,39

2.8 - Equilibrio parte corrente del bilancio

EQUILIBRIO ECONOMICO - FINANZIARIO		Ultimo rendiconto di gestione approvato 2023 (accertato / impegnato a competenza)	Bilancio corrente 2025		
			2025	2026	2027
A) Fondo pluriennale vincolato di entrata per spese correnti	(+)	1.063.793,27	988.704,71	0,00	0,00
AA) Recupero disavanzo di amministrazione esercizio precedente	(-)	0,00	0,00	0,00	0,00
B) Entrate Titoli 1.00 - 2.00 - 3.00	(+)	26.392.217,55	25.991.633,69	24.531.749,70	24.492.900,16
di cui per estinzione anticipata di prestiti		0,00	0,00	0,00	0,00
C) Entrate Titolo 4.02.06 - Contributi agli investimenti direttamente destinati al rimborso dei prestiti da amministrazioni pubbliche	(+)	0,00	0,00	0,00	0,00
D) Spese Titolo 1.00 - Spese correnti	(-)	24.952.581,73	26.860.029,45	24.338.784,19	24.297.217,92
di cui:					
- fondo pluriennale vincolato		1.250.093,12	0,00	0,00	0,00
- fondo crediti di dubbia esigibilità			53.200,09	52.750,09	52.750,09
E) Spese Titolo 2.04 - Altri trasferimenti in conto capitale	(-)	75.385,08	0,00	0,00	0,00
F) Spese Titolo 4.00 - Quote di capitale amm.to dei mutui e prestiti obbligazionari	(-)	183.475,93	1.058.830,27	316.273,44	264.738,17
di cui per estinzione anticipata di prestiti		0,00	870.213,39	125.000,00	70.748,00
di cui Fondo Anticipazioni di liquidità (DL 35/2013 e successive modifiche e rifinanziamenti)		0,00	0,00	0,00	0,00
G) Somma finale (G=A-AA+B+C-D-E-F)		2.244.568,08	-938.521,32	-123.307,93	-69.055,93
ALTRE POSTE DIFFERENZIALI, PER ECCEZIONI PREVISTE DA NORME DI LEGGE E DA PRINCIPI CONTABILI, CHE HANNO EFFETTO SULL'EQUILIBRIO EX ARTICOLO 162, COMMA 6, DEL TESTO UNICO DELLE LEGGI SULL'ORDINAMENTO DEGLI ENTI LOCALI					
H) Utilizzo risultato di amministrazione presunto / definitivo per spese correnti	(+)	2.207.288,71	70.000,00	0,00	0,00
di cui per estinzione anticipata di prestiti		0,00	0,00		
I) Entrate di parte capitale destinate a spese correnti in base a specifiche disposizioni di legge o dei principi contabili	(+)	0,00	870.213,39	125.000,00	70.748,00
di cui per estinzione anticipata di prestiti		0,00	870.213,39	125.000,00	70.748,00
L) Entrate di parte corrente destinate a spese di investimento in base a specifiche disposizioni di legge o dei principi contabili	(-)	667,33	1.692,07	1.692,07	1.692,07
M) Entrate da accensione di prestiti destinate a estinzione anticipata dei prestiti	(+)	0,00	0,00	0,00	0,00
EQUILIBRIO DI PARTE CORRENTE (O=G+H+I-L+M)		4.451.189,46	0,00	0,00	0,00

2.9 - Equilibrio parte capitale del bilancio

EQUILIBRIO ECONOMICO - FINANZIARIO		Ultimo rendiconto di gestione approvato 2023 (accertato / impegnato a competenza)	Bilancio di previsione 2025 - 2027		
			2025	2026	2027
P) Utilizzo risultato di amministrazione per spese di investimento	(+)	18.827.240,39	11.521.680,35		
Q) Fondo pluriennale vincolato di entrata per spese in conto capitale	(+)	29.898.144,27	30.991.386,60	0,00	0,00
R) Entrate titoli 4.00-5.00-6.00	(+)	26.512.679,20	51.372.240,04	48.417.922,39	78.865.664,20
C) Entrate Titolo 4.02.06 - Contributi agli investimenti direttamente destinati al rimborso dei prestiti da amministrazioni pubbliche		0,00	0,00	0,00	0,00
I) Entrate di parte capitale destinate a spese correnti in base a specifiche disposizioni di legge o dei principi contabili	(+)	0,00	870.213,39	125.000,00	70.748,00
S1) Entrate Titolo 5.02 per riscossione crediti di breve termine	(-)	0,00	0,00	0,00	0,00
S2) Entrate Titolo 5.03 per riscossione crediti di medio-lungo termine		0,00	0,00	0,00	0,00
T) Entrate Titolo 5.04 relative a altre entrate per riduzioni di attività finanziaria		0,00	0,00	0,00	0,00
L) Entrate di parte corrente destinate a spese di investimento in base a specifiche disposizioni di legge o dei principi contabili	(-)	667,33	1.692,07	1.692,07	1.692,07
M) Entrate da accensione di prestiti destinate a estinzione anticipata dei prestiti	(-)	0,00	0,00	0,00	0,00
U) Spese Titolo 2.00 - Spese in conto capitale		51.549.873,47	93.016.785,67	48.294.614,46	78.796.608,27
di cui fondo pluriennale vincolato di spesa		28.157.465,51	0,00	0,00	0,00
V) Spese Titolo 3.01 per acquisizioni di attività finanziarie		0,00	0,00	0,00	0,00
E) Spese Titolo 2.04 - Altri trasferimenti in conto capitale		75.385,08	0,00	0,00	0,00
EQUILIBRIO DI PARTE CAPITALE (Z = P+Q+R-C-I-S1-S2-T+L-M-U-V+E)		23.764.242,80	0,00	0,00	0,00

2.10 - Equilibrio finale del bilancio

EQUILIBRIO ECONOMICO - FINANZIARIO		Ultimo rendiconto di gestione approvato 2023 (accertato / impegnato a competenza)	Bilancio di previsione 2025 - 2027		
			2025	2026	2027
S1) Entrate Titolo 5.02 per Riscossione crediti di breve termine	(+)	0,00	0,00	0,00	0,00
S2) Entrate Titolo 5.03 per Riscossione crediti di medio-lungo termine	(+)	0,00	0,00	0,00	0,00
T) Entrate Titolo 5.04 relative a Altre entrate per riduzioni di attività finanziaria	(+)	0,00	0,00	0,00	0,00
X1) Spese Titolo 3.02 per Concessione crediti di breve termine	(-)	0,00	0,00	0,00	0,00
X2) Spese Titolo 3.03 per Concessione crediti di medio-lungo termine	(-)	0,00	0,00	0,00	0,00
Y) Spese Titolo 3.04 per Altre spese per acquisizioni di attività finanziarie	(-)	0,00	0,00	0,00	0,00
EQUILIBRIO FINALE (w = O+Z+S1+S2+T-X1-X2-Y)		28.215.432,26	0,00	0,00	0,00

2.11 - Saldo corrente ai fini della copertura degli investimenti pluriennali

EQUILIBRIO ECONOMICO - FINANZIARIO		Ultimo rendiconto di gestione approvato 2023 (accertato / impegnato a competenza)	Bilancio di previsione 2025 - 2027		
			2025	2026	2027
Equilibrio di parte corrente (O)		4.451.189,46	0,00	0,00	0,00
Utilizzo risultato di amministrazione per il finanziamento di spese correnti (H)	(-)	2.207.288,71	70.000,00		
Equilibrio di parte corrente ai fini della copertura degli investimenti pluriennali		1.206.197,79	-70.000,00	0,00	0,00

2.12 - Gestione di competenza

L'ente presenta la seguente situazione di competenza aggiornato alla data di predisposizione della presente relazione.

QUADRO GENERALE RIASSUNTIVO 2025 - 2026 - 2027

ENTRATE	CASSA ANNO 2025	COMPETENZA ANNO 2025	COMPETENZA ANNO 2026	COMPETENZA ANNO 2027
Fondo di cassa all'inizio dell'esercizio	61.520.207,36			
Utilizzo avanzo di amministrazione <i>di cui Utilizzo Fondo anticipazioni di liquidità</i>		11.591.680,35 0,00	0,00 0,00	0,00 0,00
Fondo pluriennale vincolato		31.980.091,31	0,00	0,00
Titolo 1 - Entrate correnti di natura tributaria, contributiva e perequativa	8.316.500,00	8.316.500,00	7.816.500,00	7.816.500,00
Titolo 2 - Trasferimenti correnti	15.700.545,22	16.323.862,80	15.904.994,68	15.904.995,68
Titolo 3 - Entrate extratributarie	2.022.058,37	1.351.270,89	810.255,02	771.404,48
Titolo 4 - Entrate in conto capitale	41.908.337,34	51.372.240,04	48.417.922,39	78.865.664,20
Titolo 5 - Entrate da riduzione di attività finanziarie	0,00	0,00	0,00	0,00
Totale entrate finali	67.947.440,93	77.363.873,73	72.949.672,09	103.358.564,36
Titolo 6 - Accensione di prestiti	191.142,26	0,00	0,00	0,00
Titolo 7 - Anticipazioni da istituto tesoriere/cassiere	0,00	0,00	0,00	0,00
Titolo 9 - Entrate per conto di terzi e partite di giro	7.623.543,76	7.602.600,00	7.602.600,00	7.602.600,00
Totale titoli	75.762.126,95	84.966.473,73	80.552.272,09	110.961.164,36
TOTALE COMPLESSIVO ENTRATE	137.282.334,31	128.538.245,39	80.552.272,09	110.961.164,36
Fondo di cassa finale presunto	58.778.454,96			

SPESE	CASSA ANNO 2025	COMPETENZA ANNO 2025	COMPETENZA ANNO 2026	COMPETENZA ANNO 2027
Disavanzo di amministrazione ⁽¹⁾		0,00	0,00	0,00
Disavanzo derivante da debito autorizzato e non contratto ⁽²⁾		0,00	0,00	0,00
<i>Titolo 1 - Spese correnti</i> <i>- di cui fondo pluriennale vincolato</i>	28.225.718,19	26.860.029,45 0,00	24.338.784,19 0,00	24.297.217,92 0,00
Titolo 2 - Spese in conto capitale <i>- di cui fondo pluriennale vincolato</i>	41.655.820,57	93.016.785,67 0,00	48.294.614,46 0,00	78.796.608,27 0,00
Titolo 3 - Spese per incremento di attività finanziarie <i>- di cui fondo pluriennale vincolato</i>	0,00	0,00 0,00	0,00 0,00	0,00 0,00
Totale spese finali	69.881.538,76	119.876.815,12	72.633.398,65	103.093.826,19
Titolo 4 - Rimborso di prestiti <i>- di cui Fondo anticipazioni di liquidità</i>	1.058.830,27	1.058.830,27 0,00	316.273,44 0,00	264.738,17 0,00
Titolo 5 - Chiusura Anticipazioni da istituto tesoriere/cassiere	0,00	0,00	0,00	0,00
Titolo 7 - Spese per conto terzi e partite di giro	7.563.510,32	7.602.600,00	7.602.600,00	7.602.600,00
Totale titoli	78.503.879,35	128.538.245,39	80.552.272,09	110.961.164,36
TOTALE COMPLESSIVO SPESE	78.503.879,35	128.538.245,39	80.552.272,09	110.961.164,36

2.13 - Risultato di amministrazione dell'ultimo rendiconto di gestione approvato 2023

		GESTIONE		
		RESIDUI	COMPETENZA	TOTALE
Fondo cassa al 1° gennaio				59.641.631,31
Riscossioni	(+)	3.291.581,82	49.763.221,67	53.054.803,49
Pagamenti	(-)	11.006.943,72	42.835.111,58	53.842.055,30
Saldo di cassa al 31/12	(=)			58.854.379,50
Pagamenti per azioni esecutive non regolarizzate al 31/12	(-)			0,00
Fondo di cassa al 31/12	(=)			58.854.379,50
Residui attivi	(+)	12.749.132,65	8.943.096,45	21.692.229,10
di cui derivanti da accertamenti di tributi effettuati sulla base della stima del dipartimento delle finanze				0,00
Residui passivi	(-)	1.868.769,18	10.244.682,29	12.113.451,47
Fondo pluriennale vincolato per spese correnti	(-)			1.250.093,12
Fondo pluriennale vincolato per spese in conto capitale	(-)			28.157.465,51
Fondo pluriennale vincolato per attività finanziarie	(-)			0,00
Risultato di amministrazione al 31/12/2023	(=)			39.025.598,50

2.14 - Composizione del risultato di amministrazione al 31 dicembre 2023

Parte accantonata	
Fondo crediti di dubbia esigibilità al 31/12/2023	71.064,62
Accantonamento residui perenti al 31/12/2023 (solo per le regioni)	0,00
Fondo anticipazioni liquidità DL 35 del 2013 e successive modifiche e finanziamenti	0,00
Fondo perdite società partecipate	0,00
Fondo contenzioso	3.984.127,55
Altri accantonamenti	6.449.704,67
Totale parte accantonata (B)	10.504.896,84
Parte vincolata	
Vincoli derivanti da leggi e dai principi contabili	155.805,50
Vincoli derivanti da trasferimenti	22.864.360,71
Vincoli derivanti dalla contrazione di mutui	424.436,04
Vincoli formalmente attribuiti dall'ente	0,00
Altri vincoli	0,00
Totale parte vincolata (C)	23.444.602,25
Parte destinata agli investimenti	
Totale parte destinata agli investimenti (D)	1.409.608,57
Totale parte disponibile (E=A-B-C-D)	3.666.490,84
Se E è negativo, tale importo è scritto tra le spese del bilancio di previsione come disavanzo da ripianare	0,00

2.15 - Fondo cassa all'inizio del mandato

Tipo fondo	Importo
Vincolato	42.419.722,36
Non vincolato	18.097.656,86
Totale fondo di cassa	60.517.379,22

2.16 - Analisi anzianità dei residui distinti per anno di provenienza

Residui attivi al 31/12	2019 e precedenti	2020	2021	2022	Ultimo rendiconto approvato 2023	Totale residui
Titolo 1 - Entrate correnti di natura tributaria, contributiva e perequativa	0,00	0,00	0,00	0,00	18.750,63	18.750,63
Titolo 2 - Trasferimenti correnti	0,00	0,00	17.200,45	21.000,00	152.225,96	190.426,41
Titolo 3 - Entrate extratributarie	97.248,37	0,00	34.761,66	27.765,00	676.543,32	836.318,35
Titolo 4 - Entrate in conto capitale	2.218.991,58	1.747.176,19	4.050.278,91	4.240.499,27	8.059.872,67	20.316.818,62
Titolo 5 - Entrate da riduzione di attività finanziarie	0,00	0,00	0,00	0,00	0,00	0,00
Titolo 6 - Accensione Prestiti	273.286,03	0,00	0,00	0,00	0,00	273.286,03
Titolo 7 - Anticipazioni da istituto tesoriere/cassiere	0,00	0,00	0,00	0,00	0,00	0,00
Titolo 9 - Entrate per conto terzi e partite di giro	6.192,61	0,00	0,00	14.732,58	35.703,87	56.629,06
Totale generale	2.595.718,59	1.747.176,19	4.102.241,02	4.303.996,85	8.943.096,45	21.692.229,10

Residui passivi al 31/12	2019 e precedenti	2020	2021	2022	Ultimo rendiconto approvato 2023	Totale residui
Titolo 1 - Spese correnti	67.666,85	15.935,22	50.031,29	461.777,29	3.270.849,28	3.866.259,93
Titolo 2 - Spese in conto capitale	518.212,50	284.784,40	28.665,05	61.255,80	6.706.857,73	7.599.775,48
Titolo 3 - Spese per incremento attività finanziarie	0,00	0,00	0,00	0,00	0,00	0,00
Titolo 4 - Rimborso Prestiti	0,00	0,00	0,00	84.465,28	0,00	84.465,28
Titolo 5 - Chiusura Anticipazioni ricevute da istituto tesoriere/cassiere	0,00	0,00	0,00	0,00	0,00	0,00
Titolo 7 - Uscite per conto terzi e partite di giro	290.223,85	3.834,47	1.917,18	0,00	266.975,28	562.950,78
Totale generale	876.103,20	304.554,09	80.613,52	607.498,37	10.244.682,29	12.113.451,47

2.17 - Indebitamento

2.17.1 - Indebitamento dell'ente

	2022	2023	2024
Residuo debito finale	3.030.641,72	2.847.165,79	2.576.682,12
Popolazione residente	154.940	153.556	152.3876
Rapporto tra residuo debito finale e popolazione residente	19,56	18,54	18,68

2.17.2 - Rispetto del limite di indebitamento

	2024	2025	2026	2027
Incidenza percentuale attuale degli interessi passivi sulle entrate correnti	0,00	0,17	0,17	0,16

2.18 - Situazione patrimoniale

2.18.1 - Stato patrimoniale 2023 in sintesi

Attivo	Importo	Passivo	Importo
Immobilizzazioni immateriali	0,00	Patrimonio netto	117.269.770,99
Immobilizzazioni materiali	153.568.394,55	Fondo rischi e oneri	10.433.832,22
Immobilizzazioni finanziarie	0,00	Trattamento di fine rapporto	0,00
Rimanenze	0,00	Debiti	14.960.617,26
Crediti	22.158.571,45	Ratei e risconti e contributi agli investimenti	91.917.125,03
Attività finanziarie non immobilizzate	0,00		0,00
Disponibilità liquide	58.854.379,50		0,00
Ratei e risconti attivi	0,00		0,00
Totale	234.581.345,50	Totale	234.581.345,50

2.18.2 - Conto economico 2023

		Importo
Componenti positivi della gestione	+	29.046.789,39
Componenti negativi della gestione	-	28.067.200,03
Proventi ed oneri finanziari	+	- 47.710,73
Rettifiche di valore di attività finanziarie	+	0,00
Proventi ed oneri straordinari	+	- 541.194,26
Imposte	-	467.195,98
Risultato di esercizio		- 74.511,61

PARTE III – SITUAZIONE FINANZIARIA STRAORDINARIA

3.1 - Ricorso al fondo straordinario di liquidità (art. 1 D.L. n35 / 2013 convertito in L. n.64 / 2013)

L'ente non ha fatto ricorso a tale fondo

3.2 - Utilizzo strumenti di finanza derivata

L'ente non ha fatto ricorso all'utilizzo di tali strumenti.

3.3 - Debiti fuori bilancio

Alla data di insediamento dell'amministrazione non vi sono debiti fuori bilancio riconosciuti da inizio anno.

Sono invece in corso di riconoscimento n. 5 debiti fuori bilancio ai sensi dell'art. 194 del D.lgs. n. 267/2000 per un ammontare complessivo pari ad € 495.980,31 scaturenti da sentenze esecutive.

PARTE IV - Società controllate e/o partecipate

4.1 - Situazione delle società controllate al 31/12/2024

Elenco delle Società partecipate, Enti pubblici vigilati e Enti di diritto privato controllati, di cui l'Amministrazione detiene direttamente quote di partecipazione, anche minoritaria, con l'indicazione dell'entità e delle finalità istituzionali.

Denominazione	Quota	Finalità istituzionali	Oneri gravanti sul B.P.	Note
	2024		2024	
Consorzio "Ente Autodromo di Pergusa" in liquidazione	47,06 %	Il Consorzio ha per scopo fondamentale l'organizzazione e la gestione associata, da parte degli enti consorziati, di attività di carattere turistico-sportive indirizzate alla promozione, diffusione, conoscenza e pratica dello sport motoristico, a qualsiasi livello, nonché alla gestione di impianti sportivi e l'organizzazione di manifestazioni ricreative, culturali, cinematografiche fieristiche, mercati e di spettacolo.	€ 103.291,36	Il Consorzio è in liquidazione dall' 01/08/2024.
Multiservizi S.r.l., in liquidazione	17,68%	Servizi strumentali: manutenzione e pulizia degli edifici scolastici, vigilanza sulla caccia e sulla pesca, vigilanza ambientale e sui beni culturali, etc.	0,00	Società dichiarata fallita in data 14/12/2017.
Società Vigilanza Venatoria e ambientale s.r.l., in liquidazione	23,67%	Vigilanza sulla caccia e sulla pesca ai sensi dell'art. 44 della L.Regione Sicilia n. 33/97 e ss.mm. e ii, vigilanza ambientale e sui beni culturali, etc.	0,00	Società dichiarata fallita in data 05/06/2014.
A.P.E.A. soc. cons. a.r.l. (agenzia provinciale energia e ambiente), in liquidazione	100%	Promozione, sviluppo e attuazione, nel territorio provinciale, di una politica energetica ed ambientale locale e provinciale integrata e sostenibile.	0,00	Per disposizione statutaria la Società ha avuto termine il 31/12/15 Scioglimento del 24/04/2018. Data di iscrizione scioglimento 04/06/2018. Nomina liquidatore con verbale assemblea dei soci del 27/06/2018 Dimissioni del precedente liquidatore e nomina del nuovo con verbale assemblea dei soci dell' 11/07/2023.
EnnaEuno S.p.A., in liquidazione	10%	Gestione integrata dei rifiuti nell'ambito territoriale ottimale	0,00	Società dichiarata fallita in data 20/03/2019.
Sicilia Ambiente S.p.A., in liquidazione	12,52%	Svolgimento attività connesse al servizio di gestione integrata rifiuti urbani e al servizio idrico integrato.	0,00	Società dichiarata fallita in data 19/07/2017.
SRR-Società per la regolamentazione del servizio di gestione rifiuti ATO 6 Enna-Società consortile per azioni	5%	Esercizio delle funzioni previste dagli artt. 200, 202 e 203 del D. Lgs. 152/2006, in tema di organizzazione territoriale, affidamento e disciplina del servizio di gestione integrata dei rifiuti urbani.	0,00	Partecipazione obbligatoria ai sensi della L.R. n.9/2010
Ente Parco Minerario Floristella Grottaacalda	33,05%	Gestione del Parco per uso sociale e pubblico ai fini culturali, ricreativi e turistici.	€ 51.000,00	Ente di diritto pubblico istituito con L.R. n.17/1991

PARTE V - Rilievi degli organismi esterni di controllo

5.1 - Rilievi della Corte dei Conti

Attività di controllo: nell'anno in corso o negli anni precedenti l'ente non è stato oggetto di deliberazioni, pareri, relazioni, sentenze in relazione a rilievi effettuati per gravi irregolarità contabili in seguito ai controlli di cui ai commi 166-168 dell'art. 1 della legge 266/2005.

Attività giurisdizionale: l'ente non è stato oggetto di sentenze.

Risultano pubblicate nella sezione amministrazione trasparente – controlli e rilievi sull'amministrazione - Corte dei Conti del sito istituzionale dell'Ente le delibere inviate dalla Corte dei Conti.

L'ultima deliberazione della Corte dei Conti n. n. 169/2025/PRSP acquisita al protocollo dell'Ente in data 09/06/2025 avente ad oggetto “ rendiconti della gestione degli esercizi 2021, 2022 e 2023, sui bilanci di previsione per gli esercizi 2022/2024, 23023/2025 e 2024/2026” evidenzia *una non preoccupante situazione finanziaria, raccomandando l'Ente, al fine di prevenire pregiudizi per i futuri equilibri di bilancio, a un attento monitoraggio dei residui attivi al fine di evitare eventuali prescrizioni e di rispettare i termini previsti dall'art. 227 del TUEL per l'approvazione dei documenti contabili.*

5.2- Rilievi dell'Organo di Revisione

Nell'anno in corso o negli anni precedenti l'attività finanziaria dell'ente non è stato oggetto di rilievi relativi a gravi irregolarità contabili.

Enna, 16/06/2025

Il Funzionario delegato del Servizio Finanziario
f.to Dott. Giacobino Guarrera

Il Segretario Generale
f.to Dott. Michele Iacono

Enna, 23/06/2025

II PRESIDENTE
f.to Avv. Piero Antonio Santi Capizzi

CERTIFICAZIONE DELL'ORGANO DI REVISIONE CONTABILE

Ai sensi dell'art. 11 del Regolamento di contabilità, si attesta che i dati presenti nella relazione di inizio mandato sono veritieri e corrispondono ai dati economico – finanziari presenti nei documenti contabili e di programmazione finanziaria dell'Ente.

Enna, _____

L'organo di revisione economico finanziario

Dott.ssa Enza Marchica _____

Dott. Leoluca Scalisi _____

Dott. Giuseppe Trunfio _____

Il Collegio dei Revisori dei Conti ha espresso le proprie valutazioni con verbale n. 16 dell'11/07/2025 che si aggiunge in calce.



LIBERO CONSORZIO COMUNALE DI ENNA
(GIA' PROVINCIA REGIONALE)

COLLEGIO DEI REVISORI DEI CONTI

Verbale n. 16 Data 11.07.2025	OGGETTO: Relazione di inizio mandato ai sensi dell'art. 4 bis del D.Lgs 149/2011".
--	---

Il giorno 11 del mese di luglio dell'anno 2025, a seguito di convocazione da parte del Presidente del Collegio, in modalità call conference,

l'Organo di Revisione Economico Finanziario composto da:

Dott.ssa Enza Marchica- Presidente

Dott. Giuseppe Trunfio - Componente

Dott. Leoluca Scalisi – Componente

si è adunato per esaminare e prendere atto della Relazione di inizio mandato trasmessa al Collegio dei Revisori ai sensi dell'art. 11 del vigente Regolamento di contabilità il quale recita:

- al comma 1 che entro 60 giorni dall'inizio del mandato amministrativo il responsabile del servizio finanziario di concerto col segretario generale redige una relazione di inizio mandato attraverso la quale viene verificata la situazione finanziaria e patrimoniale e la misura dell'indebitamento dell'ente;

- al comma 4 che la relazione viene sottoscritta dal presidente entro i successivi trenta giorni e successivamente trasmessa all'organo di revisione economico finanziaria e pubblicata sul sito istituzionale dell'ente.

VISTA:

- La nota protocollo n. 11302 del 24/06/2025 della Segreteria Generale avente per oggetto: “la relazione di inizio mandato elaborata ai sensi dell’art. 4 bis del D.lgs. 149/2011 e dell’art. 11 del vigente regolamento”

Premesso che:

- Ai sensi dell’art. 4 bis del D.lgs. 149/2011: “La relazione di inizio mandato, predisposta dal responsabile del servizio finanziario o dal segretario generale, è sottoscritta dal presidente della provincia o dal sindaco entro il novantesimo giorno dall'inizio del mandato. Sulla base delle risultanze della relazione medesima, il presidente della provincia o il sindaco in carica, ove ne sussistano i presupposti, possono ricorrere alle procedure di riequilibrio finanziario vigenti”;

VISTA:

- la deliberazione del Commissario Straordinario con i poteri del Consiglio del L.C.C. di Enna n. 1 del 31/03/2025 di approvazione del Documento Unico di Programmazione (DUP) 2025/2027.
- la deliberazione dell’Assemblea dei Sindaci con le funzioni del Consiglio del L.C.C. di Enna n. 2 del 14/04/2025 di approvazione del Bilancio di Previsione 2025/2027.
- la Determinazione del Commissario Straordinario con i poteri del Presidente del Libero Consorzio Comunale n. 29 del 14/04/2025 di approvazione del Piano Esecutivo di Gestione 2025/2027.
- la Determinazione del Commissario Straordinario con i poteri del Presidente del Libero Consorzio Comunale n. 31 del 18/04/2025 di approvazione del P.I.A.O. 2025/2027.
- la deliberazione dell’Assemblea dei Sindaci con le funzioni del Consiglio del L.C.C. di Enna n. 4 del 17/10/2024 di approvazione del rendiconto 2023;

VISTA:

- la relazione di inizio mandato sottoscritta dal Presidente del L.C.C. di Enna Avv. Piero Antonio Santi Capizzi, ed in particolare, ai fini della prescritta certificazione, la “Parte II – Dati economici e finanziari, Parte III Situazione finanziaria straordinaria e Parte IV Società controllate e/o partecipate”
- L’organo di revisione economico contabile esaminata la “**Parte II – Dati economici e finanziari**” rileva quanto segue:
 - La TABELLA DEI PARAMETRI OBIETTIVI PER PROVINCE E CITTA’ METROPOLITANE AI FINI DELL’ACCERTAMENTO DELLA CONDIZIONE DI ENTE STRUTTURALMENTE DEFICITARIO - Anno 2023 corrisponde alla tabella riportata al rendiconto 2023 formalmente approvato;
 - In merito all’entrate dell’ente, rappresentante da: Imposta per la difesa del suolo, Imposta Provincia di Trascrizione: Imposta sulle assicurazioni, si rileva la corretta indicazione delle aliquote vigenti;
 - Tempestività dei pagamenti alla data del 23/02/2025 emergono le seguenti risultanze per il LCC di Enna:
 - a) Importo totale documenti ricevuti nell’esercizio 2024: euro 15.761.871,38
 - b) Debito scaduto e non pagato euro 231.797,22;
 - c) Incidenza debito scaduto sulle fatture ricevute nell’anno 1,47;
 - d) Tempo medio ponderato di ritardo dei pagamenti anno 2024 elaborato da PCC: - 5,04;tali risultanze corrispondono a quanto comunicato dall’ufficio.
- Per quanto concerne la Parte “**III Situazione finanziaria straordinaria**” l’organo di revisione attesta la corrispondenza delle seguenti tabelle a quanto riportato nel rendiconto 2023:
 - 2.7 - Sintesi dei dati finanziari del bilancio dell’ente
 - 2.8 - Equilibrio parte corrente del bilancio;
 - 2.9 - Equilibrio parte capitale del bilancio;
 - 2.10 - Equilibrio finale del bilancio;
 - 2.11 - Saldo corrente ai fini della copertura degli investimenti pluriennali;
 - 2.13 - Risultato di amministrazione dell’ultimo rendiconto di gestione approvato 2023;

- 2.14 - Composizione del risultato di amministrazione al 31 dicembre 2023 Parte accantonata;
- 2.15 - Fondo cassa all'inizio del mandato;
- 2.16 - Analisi anzianità dei residui distinti per anno di provenienza;
- 2.17.1 - Indebitamento dell'ente;
- 2.17.2 - Rispetto del limite di indebitamento;
- 2.18.1 - Stato patrimoniale 2023 in sintesi;
- 2.18.2 - Conto economico 2023.

Infine, per quanto concerne la “**PARTE IV - Società controllate e/o partecipate**” l’organo di revisione rileva la corrispondenza delle Società partecipate, Enti pubblici vigilati e Enti di diritto privato controllati, di cui l’Amministrazione detiene direttamente quote di partecipazione, anche minoritaria, a quanto riportato nel rendiconto 2023.

VISTO:

- il vigente regolamento di contabilità;
- il D.lgs. 267/2000;
- l’O.A.EE.LL. e successive modifiche ed integrazioni;

Sulla base di quanto sopra premesso, visto, considerato

PRENDE ATTO

Dei dati presenti nella relazione di inizio mandato che corrispondono ai dati economico – finanziari presenti nei documenti contabili e di programmazione finanziaria dell’ente.

Il presente verbale chiuso alle ore 21,30 viene redatto in due copie di cui una trasmessa per PEC all’Ente.

L’Organo di Revisione Economico Finanziario

Dott.ssa Enza Marchica- Presidente

Dott. Giuseppe Trunfio – Componente

Dott. Leoluca Scalisi – Componente