



LIBERO CONSORZIO COMUNALE DI ENNA

ai sensi della L.R. 15/2015

già Provincia Regionale di Enna

Piazza Garibaldi n. 2 - 94100 ENNA

C.F. 80000810863 Tel. 0935.521311 protocollo@pec.provincia.enna.it

SETTORE III

Territorio – Pianificazione – Ambiente – Lavori Pubblici

DIRIGENTE: *Ing. Giuseppe GRASSO*

Tel. 0935.521390 - e-mail: terzosettore@provincia.enna.it

SERVIZIO 2

Gestione e Manutenzione Stradale e Accertamenti Violazioni – Autoparco – Espropriazioni – Valutazioni e Stime

RESPONSABILE: *Geom. Salvatore RAGONESE*

Tel. 0935.521314 salvatore.ragonese@provincia.enna.it

UFFICIO 2.4

Segreteria del Servizio - Autoparco

RESPONSABILE: *Geom. Giuseppe TROVATO*

Tel. 0935.521316 giuseppe.trovato@provincia.enna.it

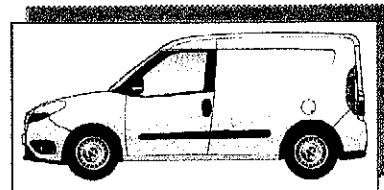
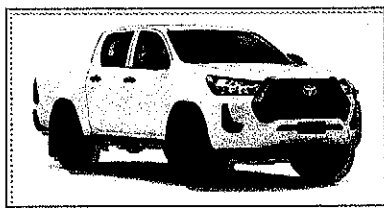

ACQUISIZIONE

mediante Procedura aperta da svolgersi attraverso

R.d.O. nel MEPA

di VEICOLI

per il funzionamento del Servizio 2 - Ufficio 2.4 Autoparco

CARTOLATO SU RICAMBIO

Il Responsabile del Servizio
Geom. Salvatore RAGONESE

Il Responsabile del Procedimento
Geom. Giuseppe TROVATO

Il Dirigente
Ing. Giuseppe GRASSO



LIBERO CONSORZIO COMUNALE DI ENNA

SETTORE III

Territorio – Pianificazione – Ambiente – Lavori Pubblici

SERVIZIO 2

Gestione e Manutenzione Stradale e Accertamenti Violazioni – Autoparco – Espropriazioni – Valutazioni e Stima

UFFICIO 2.4

Segreteria del Servizio – Autoparco

PARTE PRIMA --- NORMATIVA

CAPO I

OGGETTO DEL CONTRATTO

Art. 1 – Generalità

Il Libero Consorzio Comunale di Enna, rilevata l'esigenza di provvedere al rinnovo dei veicoli dell'Autoparco per sostituire quelli oramai vetusti, con oltre 15 anni di servizio, quindi non più affidabili visto il loro stato d'uso e i chilometri percorsi, nonché le elevate spese di manutenzione, intende procedere all'acquisto di nuovi mezzi di più attuale concezione tecnica, minori consumi e più ridotte emissioni di scarico, migliore efficienza dinamica, con più elevati standard di sicurezza per gli operatori.

A tal uopo, l'Ente ha fornito precise indicazioni circa la volontà di ammodernare il parco auto esistente con l'acquisto di nuovi veicoli i quali dovranno essere destinati al controllo, alla sorveglianza, alla verifica della rete stradale ed alla relativa manutenzione ordinaria e programmata nonché per l'effettuazione di sopralluoghi tecnici e/o del servizio di reperibilità da parte esclusivamente del personale dipendente dell'Ente.

Art. 2 – Oggetto del Contratto

Il contratto si riferisce alla fornitura di n. 8 nuovi veicoli destinati all'utilizzo da parte del personale del Libero Consorzio Comunale di Enna, suddivisa in due lotti distinti e separati denominati Lotto 1 e Lotto 2, nel seguente modo:

Lotto 1

- n. 5 veicoli tipo **FIAT DUCATO o equivalenti di altre marche**
Serie 9 MAXI AUTOCARRO
DOPPIA CABINA 35Q LH1 140 Cv 2.2 Multijet 3 E6D-final
- n. 1 veicolo tipo **FIAT NEW DOBLÒ VAN o equivalente di altre marche**
CH1 1.5 BlueHdi 100 Cv MT6 Portata Maggiorata

Lotto 2

- n. 2 veicoli tipo **TOYOTA HILUX COMFORT o equivalenti di altre marche**
2.4D M DC 4WD MY23 4x4

CAPITOLATO SPECIALE

Acquisizione mediante Procedura aperta da svolgersi attraverso R.d.O. nel MEPA di veicoli per il funzionamento del Servizio 2 - Ufficio 2.4 Autoparco



LIBERO CONSORZIO COMUNALE DI ENNA

SETTORE III

Territorio – Pianificazione – Ambiente – Lavori Pubblici

SERVIZIO 2

Gestione e Manutenzione Stradale e Accertamenti Violazioni – Autoparco – Espropriazioni – Valutazioni e Stima

UFFICIO 2.4

Segreteria del Servizio – Autoparco

così come descritti nella relativa Scheda Tecnica redatta per ciascuna tipologia di veicolo.

I suddetti veicoli possono essere equivalenti di altre marche, con pari o migliorative dotazioni e caratteristiche dimensionali, di erogazione di potenza, di volumetrie interne e di prestazioni *giusto art. 68 comma 6 del d. lgs. n. 50/2016 Principio di equivalenza*. Deve essere, inoltre, garantita la distribuzione capillare dei Centri di Assistenza, dove effettuare riparazioni, manutenzioni nonché acquisti di ricambi e accessori originali, in tutto il territorio della provincia di Enna e/o immediatamente prossimo allo stesso, comunque, posti in un raggio max di km 100,00 da Enna Capoluogo.

L'esecuzione della fornitura è sempre e comunque effettuata secondo le regole dell'arte e l'appaltatore deve conformarsi alla massima diligenza nell'adempimento dei propri obblighi.

Art. 3 – Ammontare dell'Appalto e Aggiudicazione della Fornitura

- La spesa complessiva per l'acquisizione della fornitura ammonta a **Euro 359.996,07** comprensiva di IVA, Tasse, Imposte, Messa in Strada ed eventuale Collaudo, e trova disponibilità al Capitolo 29303 del Bilancio 2022.
- La suddetta spesa complessiva pari a **Euro 359.996,07** per l'acquisizione della fornitura *de qua* è suddivisa in due lotti distinti e separati denominati Lotto 1 e Lotto 2, nel seguente modo:

LOTTO 1							
TIPOLOGIA (o equivalenti di altre marche)	Prezzo Unitario per Tipologia	Acuisto Veicoli	Prezzo Complessivo per Tipologia			Tasse Imposte Messa in Strada Collaudi IVA compresa	Totale complessivo
	Imponibile	n.	Imponibile a base d'asta	IVA 22%	TOTALE		
Tipo FIAT DUCATO Serie 9 MAXI AUTOCARRO DOPPIA CABINA 35Q LH1 140 Cv 2.2 Multijet 3 E6D-final	39.549,18 €	5	197.745,90 €	43.504,10 €	241.250,00 €	7.500,00 €	248.750,00 €
Tipo FIAT NEW DOBLÒ VAN CH1 1.5 BlueHdi 100 Cv MT6	21.513,17 €	1	21.513,17 €	4.732,90 €	26.246,07 €	1.500,00 €	27.746,07 €

CAPITOLATO SPECIALE

Acquisizione mediante Procedura aperta da svolgersi attraverso R.d.O. nel MEPA di veicoli per il funzionamento del Servizio 2 - Ufficio 2.4 Autoparco



LIBERO CONSORZIO COMUNALE DI ENNA

SETTORE III

Territorio – Pianificazione – Ambiente – Lavori Pubblici

SERVIZIO 2

Gestione e Manutenzione Stradale e Accertamenti Violazioni – Autoparco – Espropriazioni – Valutazioni e Stima

UFFICIO 2.4

Segreteria del Servizio – Autoparco

Portata Maggiorata							
			219.259,07 €	48.237,00 €	267.496,07 €	9.000,00 €	276.496,07 €

LOTTO 2							
TIPOLOGIA (o equivalenti di altre marche)	Prezzo Unitario per Tipologia	Acquisto Veicoli	Prezzo Complessivo per Tipologia			Tasse Imposte Messa in Strada Collaudi IVA compresa	Totale complessivo
	Imponibile	n.	Imponibile a base d'asta	IVA 22%	TOTALE		
Tipo TOYOTA HILUX COMFORT 2.4D M DC 4WD MY23 4x4	32.991,80 €	2	65.983,60 €	14.516,40 €	80.500,00 €	3.000,00 €	83.500,00 €
			65.983,60 €	14.516,40 €	80.500,00 €	3.000,00 €	83.500,00 €

- c. L'intera fornitura dei veicoli di cui al Lotto 1 e al lotto 2 deve essere rigorosamente conforme alle caratteristiche prescritte nel presente Capitolato.
- d. Eventuali ulteriori accessori di serie presenti sul veicolo offerto non saranno valutati.
- e. L'appaltatore, inoltre, ha l'obbligo di fornire il veicolo con tutte le varianti migliorative, di dotazione, estetiche o quant'altro, eventualmente intercorse nelle linee di produzione ordinarie nei tempi tecnici dell'affidamento (ultimo modello di fabbrica).
- f. Ciascun Lotto (Lotto 1 e Lotto 2) assume veste autonoma sia per il profilo procedurale che ai fini della partecipazione da parte di concorrenti. Pertanto, pur essendo, la procedura disciplinata dalla medesima *lex specialis* (bando, capitolato e disciplinare), i concorrenti possono partecipare ad entrambi, o a uno solo dei lotti, ma con conseguente distinta aggiudicabilità degli stessi previa autonoma procedura valutativa delle offerte presentate per ciascuno di essi.
- g. L'aggiudicazione, distinta per ciascun Lotto, avverrà ai sensi dell'art. 95, comma 4, lettera b) del D. Lgs. n. 50/2016, con criterio del prezzo minore offerto, espresso in cifre e lettere, da applicare alla quantità di cui alla fornitura posta a base di gara relativa al Lotto 1 e al Lotto 2.



LIBERO CONSORZIO COMUNALE DI ENNA

SETTORE III

Territorio – Pianificazione – Ambiente – Lavori Pubblici

SERVIZIO 2

Gestione e Manutenzione Stradale e Accertamenti Violazioni – Autoparco – Espropriazioni – Valutazioni e Stima

UFFICIO 2.4

Segreteria del Servizio – Autoparco

- h. Sono escluse le offerte in aumento. Sono escluse altresì le offerte cumulative: le offerte devono essere presentate distinte per ciascun Lotto (Lotto 1 e Lotto 2). Possono essere presentate offerte anche esclusivamente per un solo Lotto.
- i. Qualora nella gara dovesse essere offerto un ribasso tale da dare copertura finanziaria all'acquisto di un ulteriore veicolo tra quelli proposti da acquistare, sarà facoltà della Stazione Appaltante di convertire il ribasso offerto in fornitura di ulteriori veicoli a scelta della medesima, previa emanazione degli atti amministrativi necessari.

Art. 4 – Modalità di Stipula del Contratto

- a. La scelta del contraente avverrà attraverso procedura aperta ai sensi dell'art. 60 del D.lgs. n. 50/2016, mediante Richiesta di Offerta (R.d.O.) sulla Piattaforma M.E.P.A. riservata a qualsiasi operatore economico interessato, in grado di fornire i prodotti inseriti rispettivamente nei due lotti distinti e separati denominati Lotti 1 e Lotto 2, aggiudicando con il criterio del minor prezzo, ai sensi dell'art. 95 (Criteri di aggiudicazione dell'appalto), comma 4, lettera b) del D. Lgs. n. 50/2016.
- b. La forma contrattuale relativa al presente affidamento è quella prevista dall'art. 32, comma 14, del Codice dei Contratti e, pertanto, avverrà ... *con atto pubblico notarile informatico, ovvero, in modalità elettronica secondo le norme vigenti per ciascuna stazione appaltante, in forma pubblica amministrativa a cura dell'Ufficiale rogante della stazione appaltante o mediante scrittura privata ... e, comunque, secondo l'uso per gli R.d.O. sul Mepa.*

Art. 5 – Cauzione Provvisoria

- a. Ai sensi e per gli effetti dell'art. 93 del CODICE, il concorrente, singolo o associato, dovrà costituire, a pena di esclusione, una garanzia provvisoria sotto forma di deposito cauzionale o di fidejussione (bancaria o assicurativa o rilasciata da intermediari finanziari).

La cauzione provvisoria resta stabilita nella misura di

Lotto 1 € 5.529,92 (euro cinquemilacinquecentoventinove/92) pari al 2% dell'importo complessivo dell'appalto – Lotto 1. Beneficiario della garanzia è il Libero Consorzio Comunale di Enna.

Lotto 2 € 1.670,00 (euro milleseicentottanta/00) pari al 2% dell'importo complessivo dell'appalto – Lotto 2. Beneficiario della garanzia è il Libero Consorzio Comunale di Enna.

- b. L'offerta è altresì corredata, a pena di esclusione, dall'impegno di un fideiussore, anche diverso da quello che ha rilasciato la garanzia provvisoria, a rilasciare la garanzia fideiussoria per l'esecuzione del contratto, di cui agli articoli 103 del D. Lgs. 50/2016, qualora l'offerente risultasse affidatario.
- c. La suddetta garanzia verrà svincolata allo scadere del periodo previsto per le garanzie della fornitura.



LIBERO CONSORZIO COMUNALE DI ENNA

SETTORE III

Territorio – Pianificazione – Ambiente – Lavori Pubblici

SERVIZIO 2

Gestione e Manutenzione Stradale e Accertamenti Violazioni – Autoparco – Espropriazioni – Valutazioni e Stima

UFFICIO 2.4

Segreteria del Servizio – Autoparco

CAPO II

DISCIPLINA CONTRATTUALE

Art. 6 – Documenti che fanno parte del Contratto

Fanno parte integrante e sostanziale del contratto d'appalto:

a. il presente Capitolato Speciale

b. la Scheda Tecnica

Veicolo tipo FIAT DUCATO o equivalenti di altre marche

Serie 9 MAXI AUTOCARRO

DOPPIA CABINA 35Q LHI 140 Cv 2.2 Multijet 3 E6D-final

c. la Scheda Tecnica

Veicolo tipo FIAT NEW DOBLÒ VAN o equivalente di altre marche

CHI 1.5 BlueHdi 100 Cv MT6 Portata Maggiorata

d. la Scheda Tecnica

Veicolo tipo TOYOTA HILUX COMFORT o equivalenti di altre marche

2.4D MDC 4WD MY23 4x4

e. i prezzi definiti in sede di aggiudicazione

f. la Polizza Fidejussoria definitiva, per ciascun Lotto aggiudicato.

Art. 7 – Norme Generali su Materiali, Componenti, Sistemi e Esecuzione

La fornitura dei veicoli da acquistare deve essere effettuata nel rispetto di tutte le prescrizioni di legge e di regolamento in materia di qualità, provenienza e accettazione dei materiali e componenti nonché di tutte le indicazioni contenute o richiamate contrattualmente nel presente Capitolato Speciale e nella descrizione di ogni singola Scheda Tecnica.

In particolare, la Ditta aggiudicataria:

- è responsabile della perfetta rispondenza della fornitura aggiudicata a quanto richiesto nel presente Capitolato nonché alle istruzioni ed alle prescrizioni dell'Ente
- è a completa conoscenza della qualità e del tipo di fornitura da eseguire, rinunciando a qualunque altra pretesa di carattere economico che dovesse derivare da errata valutazione o mancata conoscenza dei fatti di natura tecnica, realizzativi o normativa legati all'esecuzione della fornitura
- dovrà eseguire la fornitura nella più completa applicazione delle specifiche generali e particolari citate nel presente Capitolato e della disciplina vigente relativa alla materia, includendo tutte le fasi

CAPITOLATO SPECIALE

Acquisizione mediante Procedura aperta da svolgersi attraverso R.d.O. nel MEPA di veicoli per il funzionamento del Servizio 2 - Ufficio 2.4 Autoparco



LIBERO CONSORZIO COMUNALE DI ENNA

SETTORE III

Territorio – Pianificazione – Ambiente – Lavori Pubblici

SERVIZIO 2

Gestione e Manutenzione Stradale e Accertamenti Violazioni – Autoparco – Espropriazioni – Valutazioni e Stima

UFFICIO 2.4

Segreteria del Servizio – Autoparco

contrattuali, di prevenzione infortuni e tutela dei lavoratori, e di sicurezza, impegnandosi ad avvalersi di personale specializzato

- d. si impegna espressamente a sollevare e tenere indenne l'Ente da tutte le conseguenze derivanti dalla eventuale inosservanza delle norme e prescrizioni tecniche, di sicurezza, di igiene e sanitarie vigenti e, pertanto, è responsabile penalmente e civilmente dei danni di qualsiasi genere che possono derivare a persone, proprietà o cose durante l'esecuzione della fornitura e fino al collaudo.

Art. 8 – Consegna: Tempi e Modalità

La consegna dovrà avvenire entro il termine massimo di **180 giorni** dalla data della Determina Dirigenziale di efficacia dell'aggiudicazione, presso l'Autoparco del Libero Consorzio Comunale di Enna sito in Enna al Viale A. Diaz n. 97, ex Caserma dei VV.F., o altro eventuale deposito o reparto nel territorio provinciale che sarà indicato dall'Ente, a completa cura e spese della Ditta aggiudicataria.

I termini di consegna sono calcolati in giorni naturali e consecutivi, decorrenti dalla data della Determina Dirigenziale di efficacia dell'aggiudicazione.

Oltre tale termine l'Ente si riserva di applicare penali per il ritardo di cui al successivo art. 9.

Le Ditte concorrenti potranno, comunque, precisare sulle rispettive offerte il termine di consegna, inferiore a quello massimo sopra stabilito, entro il quale si impegnano ad eseguire la fornitura.

Tale termine di consegna sarà vincolante per la Ditta aggiudicataria, riservandosi l'Ente di applicare penali per il ritardo, salvo cause di forza maggiore.

Nel caso in cui le Ditte concorrenti, nella propria offerta, non indichino alcun termine di consegna, sarà considerato accettato il termine indicato dal Libero Consorzio Comunale di Enna che sarà quindi vincolante per le Ditte aggiudicatarie e soggetto all'applicazione di penali per ritardo, salvo documentate cause di forza maggiore.

La consegna dei veicoli dovrà avvenire, esclusivamente, nei giorni di attività lavorativa ordinaria (esclusi il sabato, le domeniche ed i festivi) e, comunque, dovrà essere concordata con il Responsabile del Procedimento.

Art. 9 – Ritardi Consegna: Penalità

Qualsiasi motivo di differimento dei termini di consegna, sostenuto da cause di forza maggiore, deve essere debitamente comprovato con valida documentazione ed accettato dall'Ente.

La Ditta, in tali casi, deve effettuare formale comunicazione all'Ente entro gg. 3 (tre) dal verificarsi dell'evento.

In mancanza o in caso di ritardo della comunicazione, nessuna causa di forza maggiore potrà essere invocata a giustificazione di eventuali ritardi rispetto ai termini di consegna stabiliti.



LIBERO CONSORZIO COMUNALE DI ENNA

SETTORE III

Territorio – Pianificazione – Ambiente – Lavori Pubblici

SERVIZIO 2

Gestione e Manutenzione Stradale e Accerimenti Violazioni – Autoparco – Espropriazioni – Valutazioni e Stima

UFFICIO 2.4

Segreteria del Servizio – Autoparco

In caso di mancato rispetto del termine indicato per la consegna dei Veicoli verranno applicate le seguenti penali:

- a. nei primi sette giorni successivi alla scadenza prevista: Euro 30,00 giornaliera e per ciascun veicolo;
- b. nei successivi sette giorni: Euro 60,00 giornaliera;
- c. negli ulteriori quattordici giorni: Euro 90,00 giornaliera;

Qualora il ritardo superi i 28 giorni, l'Ente ha piena facoltà di provvedere alla rescissione del contratto.

I termini di ritardo sono calcolati in giorni naturali e consecutivi, decorrenti dalla data di consegna stabilita.

Gli eventuali inadempimenti contrattuali che daranno luogo all'applicazione delle penali sopra elencate, verranno contestati, per iscritto via PEC, alla Ditta fornitrice che dovrà comunicare, in ogni caso, le proprie deduzioni, per iscritto, entro il termine massimo di 5 giorni dal ricevimento della contestazione. Qualora dette deduzioni non siano accoglibili, a giudizio dell'Ente, ovvero non sia data risposta o la stessa non sia giunta nel termine indicato, saranno applicate alla Ditta le penali come sopra indicate, a decorrere dall'inizio dell'inadempimento.

L'ammontare delle penalità verrà addebitato sui crediti della Ditta dipendenti dal contratto. Mancando i crediti o essendo insufficienti, l'ammontare delle penalità verrà addebitato alla cauzione.

La richiesta e il pagamento delle penali di cui al presente articolo non esonera in nessun caso la Ditta fornitrice dall'adempimento dell'obbligazione per la quale si è resa inadempiente e che ha fatto sorgere l'obbligo di pagamento della medesima penale.

Art. 10 – Collaudo / Istruzione operativa

All'atto della consegna, i veicoli dovranno essere immatricolati, completi di tutti gli equipaggiamenti richiesti, in conformità alle prescrizioni contrattuali di cui al presente Capitolato Speciale e alle descrizioni di ogni relativa Scheda Tecnica redatta per ciascuna tipologia di veicolo, corredati dai manuali d'uso e manutenzione, messi a punto e pronti all'uso.

Il collaudo deve accertare che i beni forniti presentino i requisiti richiesti dal presente Capitolato Speciale e indicati nell'offerta presentata dalla Ditta aggiudicataria.

Il collaudo verrà eseguito da dipendenti del Libero Consorzio Comunale di Enna alla presenza di incaricati della Ditta aggiudicataria. L'assenza di rappresentanti della Ditta è considerata acquiescenza rispetto alle contestazioni e ai risultati cui giungono i collaudatori e gli eventuali rilievi e determinazioni sono comunicati alla Ditta, tempestivamente, a mezzo lettera raccomandata (PEC).

Delle operazioni di collaudo verrà redatto specifico verbale, firmato dagli esecutori, e, se presenti, dagli incaricati della Ditta.



LIBERO CONSORZIO COMUNALE DI ENNA

SETTORE III

Territorio – Pianificazione – Ambiente – Lavori Pubblici

SERVIZIO 2

Gestione e Manutenzione Stradale e Accertamenti Violazioni – Autoparco – Espropriazioni – Valutazioni e Stima

UFFICIO 2.4

Segreteria del Servizio – Autoparco

Il collaudo verrà effettuato nelle sedi dove è avvenuta la consegna, nell'immediatezza.

A seguito del collaudo verranno rifiutati i beni che risultino difettosi o che non siano rispondenti alle prescrizioni tecniche. In tal caso la Ditta ha l'obbligo di ritirare e sostituire a sua cura e spese i prodotti non accettati al collaudo, entro 30 giorni dalla data del verbale di collaudo o dalla data della lettera raccomandata (PEC) con cui l'Ente comunica l'avvenuto rifiuto, qualora la Ditta non abbia presenziato al collaudo.

Scaduto il termine assegnato, il Responsabile del Procedimento verifica, in contraddittorio con la Ditta appaltatrice, o, in sua assenza, con l'assistenza di due testimoni, gli effetti dell'intimazione impartita e ne compila verbale. Sulla base del verbale, qualora i beni non siano stati sostituiti o modificati in modo tale da risultare esenti da difetti e pienamente conformi alle prescrizioni e requisiti richiesti dal presente Capitolato Speciale, la Stazione Appaltante provvede alla revoca dell'aggiudicazione e all'incameramento della cauzione definitiva a titolo di risarcimento danni, riservandosi, altresì, ogni altra azione a tutela dei propri diritti, compreso il risarcimento dei danni subiti.

In tal caso l'Ente si riserva la facoltà di affidare la fornitura al secondo miglior offerente.

Nel caso di revoca dell'affidamento, i beni rifiutati saranno posti a disposizione della Ditta che provvederà al loro ritiro a sua cura e spese.

Incaricati dei fornitori dovranno provvedere alla dettagliata istruzione degli operatori sulle caratteristiche tecnico-operative dei veicoli consegnati.

Tale fase dovrà essere effettuata contestualmente alla consegna.

Art. 11 – Garanzie

L'esito favorevole del collaudo non esonera comunque la Ditta dalla garanzia dovuta a termine di legge per vizi occulti e difetti non apparenti che non siano emersi al momento del collaudo, ma che vengano accertati entro 24 mesi dalla data di consegna.

Nell'ipotesi in cui emergano vizi occulti e difetti l'Amministrazione ha diritto al ripristino dell'efficienza dei beni consegnati, mediante sostituzione o riparazione gratuita delle parti inutilizzabili o inefficienti, a spese della Ditta fornitrice.

Durante il periodo di vigenza della garanzia, i tagliandi di controllo previsti dalla indicata garanzia, dovranno poter essere effettuati presso i punti di assistenza indicati dalla casa costruttrice.

Art. 12 – Anticipazione

Ai sensi dell'art. 35, comma 18 del CODICE "Sul valore del contratto di appalto viene calcolato l'importo dell'anticipazione del prezzo pari al 20 per cento da corrispondere all'appaltatore entro quindici giorni dall'effettivo inizio della prestazione. L'erogazione dell'anticipazione, consentita anche nel caso di consegna in via d'urgenza, ai sensi dell'articolo 32, comma 8, del (...) codice, è subordinata alla costituzione



LIBERO CONSORZIO COMUNALE DI ENNA

SETTORE III

Territorio – Piantificazione – Ambiente – Lavori Pubblici

SERVIZIO 2

Gestione e Manutenzione Stradale e Accertamenti Violazioni – Autoparco – Espropriazioni – Valutazioni e Stima

UFFICIO 2.4

Segreteria del Servizio – Autoparco

di garanzia fideiussoria bancaria o assicurativa di importo pari all'anticipazione maggiorato del tasso di interesse legale applicato al periodo necessario al recupero dell'anticipazione stessa secondo il cronoprogramma della prestazione. La predetta garanzia è rilasciata da imprese bancarie autorizzate ai sensi del decreto legislativo 1° settembre 1993, n. 385, o assicurative autorizzate alla copertura dei rischi ai quali si riferisce l'assicurazione e che rispondano ai requisiti di solvibilità previsti dalle leggi che ne disciplinano la rispettiva attività. La garanzia può essere, altresì, rilasciata dagli intermediari finanziari iscritti nell'albo degli intermediari finanziari di cui all'articolo 106 del decreto legislativo 1° settembre 1993, n. 385. L'importo della garanzia viene gradualmente ed automaticamente ridotto nel corso della prestazione, in rapporto al progressivo recupero dell'anticipazione da parte delle Stazioni Appaltanti. Il beneficiario decade dall'anticipazione, con obbligo di restituzione, se l'esecuzione della prestazione non procede, per ritardi a lui imputabili, secondo i tempi contrattuali. Sulle somme restituite sono dovuti gli interessi legali con decorrenza dalla data di erogazione della anticipazione.

Art. 13 – Pagamenti

La Ditta aggiudicataria dovrà accettare quanto previsto agli art. 3 e 6 della legge 13.08.2010 n. 136 in materia di tracciabilità dei flussi finanziari e per l'effetto sarà obbligata, per gli incassi e i pagamenti relativi alla fornitura, ad utilizzare conti dedicati accesi presso un intermediario bancario o postale ed esclusivamente tramite bonifico bancario o postale.

Il credito va riferito alla fornitura effettivamente effettuata ed accettata ed al netto del ribasso d'asta relativa a ciascun Lotto.

L'Ente procederà ai pagamenti solo a seguito di apposita verifica della regolarità contributiva ed assicurativa nonché della liberatoria Equitalia dell'impresa risultata aggiudicataria.

Art. 14 – Certificazioni

La Ditta appaltatrice, all'atto della consegna dei veicoli, dovrà fornire gli stessi muniti di tutti gli equipaggiamenti richiesti, corredati dei manuali d'uso e manutenzione in lingua italiana, dell'elenco delle officine autorizzate presenti sul territorio provinciale e nazionale (specificando ragione sociale, indirizzo, numero di telefono, ecc.), della certificazione di garanzia e di omologazione, messi a punto e pronti per l'uso.

Art. 15 – Oneri e Obblighi a carico del Fornitore

Sono a carico della Ditta assuntrice i seguenti obblighi ed oneri:

- a. il trasporto dei veicoli oggetto dell'appalto nonché la relativa consegna, a sua cura e spese e sotto la sua completa responsabilità, che avverrà presso il luogo pattuito e indicato dal Responsabile del



LIBERO CONSORZIO COMUNALE DI ENNA

SETTORE III

Territorio – Pianificazione – Ambiente – Lavori Pubblici

SERVIZIO 2

Gestione e Manutenzione Stradale e Accertamenti Violazioni – Autoparco – Espropriazioni – Valutazioni e Stima

UFFICIO 2.4

Segreteria del Servizio – Autoparco

Procedimento;

- b. la consegna dei veicoli che dovrà avvenire alla presenza di un rappresentante della Stazione Appaltante. La consegna potrà avvenire anche in maniera frazionata purché avvenga sempre nel rispetto dei termini indicati;
- c. le spese di immatricolazione e omologazione, di iscrizione PRA e ITP, eventuali collaudi, il tutto in conformità a quanto prescritto dalla normativa vigente in materia per la messa in strada per la circolazione, escluse quelle inerenti la polizza assicurativa.

Art. 16 – Subappalto e cessioni del contratto.

È consentito il subappalto con le modalità previste dall'art. 105 del Codice degli Appalti.

Art. 17 – Spese Contrattuali, Importi e Tasse

Sono a carico del fornitore senza diritto di rivalsa: le eventuali spese, imposte e tasse relativi e connesse al perfezionamento del contratto.

Sono, altresì, a carico del fornitore tutte le eventuali spese di bollo per gli atti occorrenti per la gestione della fornitura.

A carico della Ditta restano, inoltre, le imposte e gli altri oneri, che, direttamente o indirettamente gravano sulla fornitura oggetto dell'appalto.

La fornitura è soggetta all'imposta sul valore aggiunto I.V.A. come per legge.

Art. 18 – Garanzia fideiussoria

All'atto della sottoscrizione del contratto, la Ditta aggiudicataria, ai sensi dell'art. 103 del D. Lgs. n. 50/2016 e ss.mm.ii., deve produrre, per ciascun Lotto aggiudicato, in sostituzione della cauzione provvisoria, una garanzia fideiussoria nella misura del 10% (dieci per cento) dell'importo contrattuale, a copertura degli oneri per il mancato o inesatto adempimento delle obbligazioni contrattuali assunte ivi compresa l'applicazione della penale in caso di mancato rispetto del termine indicato per la consegna dei veicoli.

In caso di aggiudicazione con ribasso d'asta superiore al 10%, la garanzia fideiussoria è aumentata di tanti punti percentuali quanti sono quelli eccedenti il 10%; ove il ribasso sia superiore al 20%, l'aumento è di due punti percentuali per ogni punto di ribasso superiore al 20%.

Tale garanzia fideiussoria prevista dal comma 1 dell'art. 103 del D. Lgs. n. 50/2016 e ss.mm.ii. deve prevedere espressamente la rinuncia al beneficio della preventiva escussione del debitore principale, la rinuncia all'eccezione di cui all'art. 1957, comma 2 del Codice Civile nonché l'operatività della garanzia medesima entro 15 giorni, a semplice richiesta scritta dell'Amministrazione committente.

Nel caso la Ditta aggiudicatrice sia in possesso della certificazione di sistema di qualità conforme



LIBERO CONSORZIO COMUNALE DI ENNA

SETTORE III

Territorio – Pianificazione – Ambiente – Lavori Pubblici

SERVIZIO 2

Gestione e Manutenzione Stradale e Accertamenti Violazioni – Autoparco – Espropriazioni – Valutazioni e Stima

UFFICIO 2.4

Segreteria del Servizio – Autoparco

alle norme europee della serie UNI EN ISO 9000, l'importo della garanzia fideiussoria prevista dall'art. 103 comma 1 del D. Lgs. n. 50/2016 e ss.mm.ii. è ridotto del 50%. In tal caso la Ditta dovrà allegare alla cauzione copia del documento di certificazione o idonea autocertificazione.

La garanzia fideiussoria dovrà essere costituita per tutta la durata del contratto e, comunque, una volta concluse tutte le operazioni di fornitura e collaudo, fino alla data di emissione dell'atto di liquidazione e per i successivi 12 mesi, ai sensi dell'art. 103 comma 5 del D. Lgs. n. 50/2016 e ss.mm.ii..

La cauzione sarà svincolata su richiesta dell'Appaltatore e, comunque, trascorsi 12 mesi dalla fornitura e collaudo.

La mancata costituzione di tale garanzia determina la decadenza dell'affidamento e l'acquisizione della cauzione provvisoria da parte della Stazione Appaltante, con possibilità di aggiudicazione al concorrente che segue in graduatoria.

L'Ente si riserva l'esperimento di ogni altra azione nel caso in cui la cauzione risultasse insufficiente.

L'Ente, salvo il diritto al risarcimento degli eventuali maggiori danni, con apposito atto amministrativo, ha facoltà di trattenere sulla garanzia fideiussoria, in tutto od in parte, eventuali crediti o ragioni comunque derivanti a suo favore dall'applicazione del presente capitolato, anche a titolo di penale, con l'obbligo per l'impresa aggiudicataria di ricostituzione integrale della cauzione provvisoria entro 10 giorni dalla relativa richiesta.

Art. 19 – Rescissione del contratto

L'Ente ha piena facoltà, altresì, di procedere alla risoluzione del contratto, previa diffida ad adempiere, ai sensi degli artt. 1453 e 1454 c.c. ed all'esecuzione d'ufficio, a spese del fornitore, in caso di inadempimento delle obbligazioni derivanti dal presente Capitolato Speciale.

L'Ente si riserva inoltre la facoltà di risolvere il contratto, ai sensi e per gli effetti dell'art.1456 c.c., a tutto danno e rischio del contraente, nei seguenti casi:

- a. trascorsi inutilmente i termini di consegna stabiliti;
- b. nel caso in cui le deficienze e manchevolezze riscontrate in sede di collaudo siano tali da rendere la fornitura diversa rispetto alle prescritte caratteristiche;
- c. fornitura di automezzi non nuovi di fabbrica o non di prima immatricolazione, mancanza delle certificazioni ed immatricolazioni nei termini di legge;
- d. in caso di cessione dell'azienda, di cessazione dell'attività, oppure in caso di fallimento o altre procedure concorsuali a carico della Ditta aggiudicataria.

La risoluzione del contratto fa sorgere, a favore dell'Amministrazione, il diritto di affidare l'esecuzione della fornitura alla Ditta che segue immediatamente in graduatoria.



LIBERO CONSORZIO COMUNALE DI ENNA

SETTORE III

Territorio – Pianificazione – Ambiente – Lavori Pubblici

SERVIZIO 2

Gestione e Manutenzione Stradale e Accertamenti Violazioni – Autoparco – Espropriazioni – Valutazioni e Stima

UFFICIO 2.4

Segreteria del Servizio – Autoparco

La risoluzione anticipata del contratto comporterà l'incameramento della cauzione definitiva, l'applicazione delle penalità previste ed il risarcimento dei danni conseguenti, ivi compresi i maggiori costi che l'Ente dovrà sostenere per far eseguire la fornitura da un'altra Ditta, riservandosi, altresì, ogni altra azione a tutela dei propri diritti, compreso il risarcimento dei danni subiti, in caso di esito sfavorevole alle operazioni di esame, verifiche e prove intese ad accertarne la completezza, la funzionalità e la conformità rispetto a quanto ordinato.

Le spese per l'eventuale risoluzione del contratto e consequenziali saranno a totale ed esclusivo carico del fornitore.

Art. 20 – Disposizioni Generali relative ai Prezzi e loro Invariabilità

Il prezzo per i veicoli da acquistare offerto in sede di gara in base al quale sarà pagata la fornitura relativa allo specifico Lotto, comprende e compensa:

- a. ogni altra spesa per la fornitura, il carico ed il trasporto dei veicoli fino al luogo indicato dall'Ente che verrà indicato nell'ordine, anche nel caso eventuale di consegna frazionata;
- b. le tasse, le imposte e qualunque altra spesa che la Ditta dovesse sostenere per il rilascio di autorizzazioni, o di certificazioni di conformità dei veicoli;
- c. le spese di immatricolazione e omologazione, iscrizione PRA e ITP, eventuali collaudi, il tutto in conformità a quanto prescritto dalla normativa vigente in materia.

Il prezzo offerto sotto le condizioni tutte del contratto e del presente Capitolato Speciale, si intende accettato dalla Ditta in base a calcoli di sua convenienza, a tutto suo rischio e resta, quindi, fisso e invariabile.

Il corrispettivo contrattuale, pertanto, si intende fisso ed invariabile.

È esclusa la revisione dei prezzi contrattuali per aumenti che si verificassero posteriormente all'offerta e sino all'ultimazione della consegna, in quanto in contrasto con le norme legislative in materia di forniture.

Art. 21 – Definizione delle Controversie

Ogni riserva da parte della Ditta dovrà essere anticipata per iscritto all'Ente mediante lettera raccomandata.

La Ditta, fatte valere le proprie ragioni, resta tuttavia tenuta ad uniformarsi sempre alle disposizioni dell'Ente senza sospendere o ritardare l'esecuzione della fornitura ordinata, invocando eventuali divergenze in ordine alla condotta tecnica ed alla parte contabile dell'appalto e ciò sotto pena di risarcimento di tutti i danni derivanti all'Ente.

Qualora sorgano controversie, la Ditta aggiudicataria non potrà per nessun motivo rallentare né



LIBERO CONSORZIO COMUNALE DI ENNA

SETTORE III

Territorio – Pianificazione – Ambiente – Lavori Pubblici

SERVIZIO 2

Gestione e Manutenzione Stradale e Accertamenti Violazioni – Autoparco – Espropriazioni – Valutazioni e Stima

UFFICIO 2.4

Segreteria del Servizio – Autoparco

sospendere la fornitura.

In merito alle controversie riguardanti l'esecuzione o l'interpretazione del presente Capitolato Speciale, qualora la Ditta abbia tempestivamente fatto le sue riserve nei modi prescritti e non si raggiunga l'accordo con la Stazione Appaltante, sarà competente il foro di Enna.

L'Ente, ad ulteriore garanzia, si riserva la facoltà di sospendere i pagamenti della fornitura in corso in caso di controversie e fino alla soluzione della stessa, senza che la Ditta possa pretendere interessi per il tardato pagamento o eventuali danni.

Art. 22 – Rinvio a norme vigenti

Nell'esecuzione della fornitura è fatto espresso obbligo alla Ditta aggiudicataria di rispettare scrupolosamente, oltre alle prescrizioni del presente Capitolato Speciale, tutte le disposizioni, condizioni e prescrizioni, per quanto applicabili, contenute in leggi, regolamenti, circolari e normative tecniche vigenti (UNI, CEI, ecc.), che comunque trattino della materia, anche se non esplicitamente menzionate nel presente testo.

Fanno carico alla Ditta aggiudicataria ogni onere e responsabilità circa il rispetto di tutte le normative tecniche e di sicurezza relative alla fornitura e consegna dei prodotti di cui trattasi.

Articolo 23 – Trattamento dei dati personali.

Ai sensi dell'art. 13, comma 1, del D. Lgs. 30.06.2003, n. 196 e ss.mm.ii., i dati personali forniti dal concorrente saranno raccolti presso il Libero Consorzio Comunale di Enna per le finalità di gestione della procedura negoziata e saranno trattati presso archivi informatici e/o cartacei, anche successivamente alla conclusione della procedura di gara stessa per le medesime finalità.

Il conferimento di tali dati è obbligatorio ai fini della valutazione dei requisiti di partecipazione.

L'interessato gode dei diritti di cui all'art. 13 della citata legge tra i quali figura il diritto di accesso ai dati che lo riguardano, nonché alcuni diritti complementari tra cui il diritto di rettificare, aggiornare, completare o cancellare i dati erronei, incompleti o raccolti in termini non conformi alla legge e il diritto di opporsi in tutto o in parte al loro trattamento.

Tali diritti potranno essere fatti valere nei confronti del Libero Consorzio Comunale di Enna, titolare del trattamento.



LIBERO CONSORZIO COMUNALE DI ENNA

SETTORE III

Territorio – Pianificazione – Ambiente – Lavori Pubblici

SERVIZIO 2

Gestione e Manutenzione Stradale e Accertamenti Violazioni – Autoparco – Espropriazioni – Valutazioni e Stima

UFFICIO 2.4

Segreteria del Servizio – Autoparco

PARTE SECONDA --- PRESCRIZIONI TECNICHE

CAPO III

QUALITÀ E PROVENIENZA DEI MATERIALI

Art. 24 – Caratteristiche generali dei veicoli

I veicoli oggetto della fornitura di cui al Lotto 1 e al Lotto 2 dovranno essere:

- a. nuovi di prima immatricolazione ed utilizzo;
- b. omologati in conformità alle norme di legge ed ai regolamenti italiani attualmente in vigore per l'uso a cui sono destinati;
- c. con guida a sinistra;
- d. dotati di motore conforme alle norme Europee antinquinamento indicate nella relativa Scheda Tecnica, ovvero conforme a normativa superiore;
- e. prodotti o allestiti da aziende in possesso del Certificato del Ministero dei Trasporti – Dipartimento per i trasporti terrestri attestante la capacità dell'azienda alla produzione in serie di veicoli ed autoveicoli all'uso destinato.

Eventuali varianti delle caratteristiche dei mezzi devono consistere in un miglioramento delle qualità tecnico-costruttive ai fini di una migliore durata del veicolo e della sicurezza.

I mezzi e i loro accessori dovranno essere costruiti in conformità a tutte le norme e disposizioni di legge vigenti in materia di sicurezza e prevenzione infortuni, con riferimento alla circolazione di veicoli a motore e nel rispetto delle direttive CEE.

Art. 25 – Allestimenti

Per l'utilizzo dei nuovi veicoli occorre dotare gli stessi di idoneo allestimento operativo compresi di lampeggiante/i (girofarò/i) a LED, colore arancione fissato/i sul tetto della cabina del veicolo secondo le indicazioni fornite dai tecnici del Libero Consorzio Comunale di Enna e omologati alla Circolazione Stradale provvedendo, altresì, alla consegna dei medesimi veicoli completi di immatricolazione e omologazione, iscrizione PRA e ITP, il tutto in conformità a quanto prescritto dalla normativa vigente in materia.



LIBERO CONSORZIO COMUNALE DI ENNA

SETTORE III

Territorio – Pianificazione – Ambiente – Lavori Pubblici

SERVIZIO 2

Gestione e Manutenzione Stradale e Accertamenti Violazioni – Autoparco – Espropriazioni – Valutazioni e Stima

UFFICIO 2.4

Segreteria del Servizio – Autoparco

I veicoli dovranno essere immatricolati e intestati al Libero Consorzio Comunale di Enna e, pertanto, dovranno essere personalizzati con bande/scritte e/o stemma in pellicola rifrangente o altro materiale a scelta dell'Ente la cui fornitura è a carico dello stesso L.C.C..

Restano a carico della Ditta aggiudicataria tutti gli adempimenti di legge nonché i relativi costi che consentano l'utilizzo dei veicoli forniti a seguito dell'installazione dell'allestimento di cui alla predetta personalizzazione (immatricolazione, collaudo, ecc.).

Articolo 26 – Caratteristiche tecniche dei mezzi

È stata predisposta la relativa scheda tecnica, ove sono stati fissati anche i necessari allestimenti per l'uso richiesto per ognuna delle seguenti tipologie di veicolo:

SCHEMA TECNICA

Veicolo tipo FIAT DUCATO o equivalenti di altre marche

Serie 9 MAXI AUTOCARRO

DOPPIA CABINA 35Q LHI 140 Cv 2.2 Multijet 3 E6D-final

SCHEMA TECNICA

Veicolo tipo FIAT NEW DOBLÒ VAN o equivalente di altre marche

CHI 1.5 BlueHdi 100 Cv MT6 Portata Maggiorata

SCHEMA TECNICA

Veicolo tipo TOYOTA HILUX COMFORT o equivalenti di altre marche

2.4D M DC 4WD MY23 4x4